朝鮮日報
夕刊
十八日(月)
本紙朝夕刊十二面

陸海軍大臣任命 現役將官에局限

肅軍의徹底를圖함이라고 今日官制改正公布

【東京電話同盟】陸海軍大臣의任用範圍는 豫後備大中將에 及하도록 規定되엿는데 今回軍의統制를 保持하고 肅軍의徹底를圖하기爲하야 現役大中將에 限하기로하고 政府에서 樞密院에御諮詢하야 四月二十日 樞府審査委員會 五月十三日本會議에서可決되엿슴으로 政府에서 上奏御裁可를 仰하야 左와如히 十八日官報로 公布하야 即日 實施하기로되엿다

▲改正內容

其內容은 陸軍省官制附表備考의項 及 海軍省官制員表中備考의項 各第一項에『大臣及次官에 任命되는者는 現役將官으로함』이라는 一項을 加한것이다

▲陸軍大臣談

今十八日 陸軍省官制改正의勅令이 公布되여 陸軍大臣의被任에는 現役大中將 次官에는現役中少將에 限하기로되엿다 陸軍大臣又는 陸軍次官의 任用에關하야 陸軍官制 制定以來 數次 其規定을 改正하엿스나 明治三十三年 現役將官에 限하기로 規定된 以來 軍部大臣次官의 現役制가 嚴定되엿다가 大正二年의 改正에依하야 반드시現役에 限하지안키로 改正되엿섯다 그러나 其後에잇서서도依然 現役將官만 大臣又는次官에任用되엿고 아직 한番도 非現役軍人이 任用된일은업다 이事實에 鑑하야 今回官制를 改正하야 官制와 實際와를 名實相副케 一致하도록 改正한것이다

▲海軍省公表

(十八日)今日海軍省官制改正勅令이 公布되여 海軍大臣에 任命되는者는 現役大中將에 次官에는現役中少將에 限하기로되엿다 海軍大臣又는 海軍次官任用에關하야는 海軍省官制制定以來 數次其規定을 改正이잇섯스나 明治三十三年現役將官에 限하기로 規定된以來 軍部大臣의 現役武官制가 確定되엿다 大正二年의 改正으로 반드시 現役에 限치안키로 改正된 以後에도 依然現役將官만이 大臣又는 次官에任用된實情이엿다 即 今回의 官制改正은 官制와實際와를 名實一致하게 改正한것이다

三長官合議制廢止 名實共히陸相統一

【東京電話同盟】陸軍은 今回官制가 改正되여 陸相의任命資格이 現役大中將에 限定케되엿슴을 機로 從來 將官의人事는 陸相 參謀總長 敎育總監 三長官의 合議制에依하야 決定되엿섯스나 今回 改正과同時에 그慣例를 廢止하고 今後 人事決定은 陸相의專權에依하야 行하기로하고 部內의統制 統一을 强化하기로되엿다는 것은 注目된다

現役外의將官은 政治的背景이濃厚

官制改正하게된理由

【東京電話同盟】現行陸軍省의官制에 依하면 陸軍大臣의資格은 現役 豫後役 退役을不問하고 陸軍大中將, 次官도 亦是 中少將으로 定하엿는데 陸軍에서는 今回에 制度를 改正하야 大正二年 六月 十三日以前으로 도라가 陸軍大臣의資格은 現役 大中將, 次官은 現役中少將에 限定하기로하고 樞密院의 御諮詢 其他諸般의 手續을 經由하야 勅令(陸軍省官制中改正)으로써 五月十八日附 官報에公布키로 되엿다 右는現行陸軍省官制附表의 備考欄中에 第一號로『大臣及 次官에任用되는者는 現役將官으로함』이라고 挿入함으로써 表示될터인데 今回 以上과如히 改正하게된 理由는

一、大正二年陸軍大臣資格範圍를 豫備後備退職의 大中將에 까지 擴張한以來 今日까지 一回도 現役大中將以外의任命을 본일이업고 事實上有名無實하엿든것

一、理論上으로 보드라도 이미 任務를 終了하고 現役에서떠난 現役以外의 大中將이 復活하야 더욱 輔弼의 大任에 當하고 軍人軍屬을 統督하고 軍政을 總攬하는 軍第一位의 重職인 大臣에 任用된다는것은 不合理하다는것

一、實際上으로보아 萬一 現役以外의 大中將이 大臣이될수 잇다고하면 가、政治的背景이 濃厚한것 나、任務의 實際에 疎忽한것 等으로 軍政及 軍政과 不可分關係에잇는 統帥關係等에 重大한弊害를齎來할念慮가만흔것

一、現役以外의 大中將이라할지라도 陸軍大臣이될수잇는 制度가 現存하는以上 現役以外의 大中將이 陸軍大臣이될境遇는 잇기어렵다는것으로 確信된다

뭇솔리니首相 令息愛婿를歡迎

【羅馬十七日發同盟】뭇솔리니首相의 令息과 愛婿 치아노伯은 에디오피아戰線에서 武勳을 樹立하고 十七日 브린디시港으로부터 飛行機로 羅馬에 歸着하야 뭇솔리니首相은 家族一同과 가티 近郊飛行場에 出迎하야 그勞苦를 致賀하엿다 (寫眞은 무首相(中央)과 그두아들 비토리오君(左)과 부르노君)

議會消息

貴族院豫算總會

【東京電話同盟】衆議院에서 回附된 昭和十一年度豫算을 審議할 貴族院豫算總會는 十七日午後一時四十分 緊張裡에開會되여 橫溝委員長開會를 宣言한後 質疑에 入하야

紀俊秀男(公正) 小學敎育은 一新의 基本이다 今日의現狀으로는 그敎育은 모도形式敎育 在人主義敎育이다 義務敎育費를 特別會計로 實施이라함은 내가 前에 論하엿거니와 現行法은『特別會計法案』을 하라고되여잇다 果然 그것은實行되엿는가 敎育은 사람이사람을 敎育하는것이다 首先敎育에 人材를엇지안흐면안되다 現狀에잇서서人材는 相當히어든줄로 思하는가 그러나 有爲한人材를 牽制하고잇지아니한가 그리고 現在敎育은 試驗制度의狀態에 잇기때문에 敎育의目的은 達成할수업다 文相은또本會議에잇서 實習에對하야 學課科目의 改廢 學校存廢에對하여도 考慮할目을 答辯하엿다 이것은 자못 생각할問題이다 文相은 何等腹案이잇는지 엇전지를뭇고싶다 修身敎育에잇서 敎科書의 觀念이缺하여잇는것이 缺點이다 卽時이러한것을取入하기를바란다 文相은 또漢字廢止를 主唱하는데 現內閣政綱政策綱領書에 難解의文字가 만흔데 對하야 考慮할것이다

平生文相 國民敎育의 振興에對하여는 同感이다 政府는 이에 努力하겟다 試驗制度는今日 外國에서도 施行되여잇다 日本에는 明治時代부터 施行한것인데 今日은 多少 緩和되여잇는줄로 思한다 그리고 敎員 校長等의 名譽心을 爲하야 試驗制度가 競爭化한弊害는 업지안코나, 이것을 全廢하기는 困難하다 敎員의俸給不拂은 漸次 업서지는傾向이다 學校存廢에 關한 意見은 反駁하나 이것은 人으로 잇는時代의 意見을 直히 應適한것으로 當局의地位에서以上을 再檢討하겟다 小學校의 存廢를 行하지 안켓다는것은 確言한다 修身에 敎科書의 觀念을 採入하는데 對하야는 敎科書를 再調査하겟다 漢字廢止論은 나의 從來의 思想이다 敎育機關의改正에 對하여는 그弊害를 除去하기에 努力하겟다

潮內相 敎育費는 增大되는傾向이나 이것을 改正하기 爲하야 地方敎育施設의 劃一制를 打破하지안으면 안된다고 思한다 其他 町村財政의 改善, 補正도 考慮하지안흐면안된다 敎育費를 特別會計로하는것은 조흐나 町村의 負擔을 平均히하는것도 必要하다고思한다 그때문에 二千萬圓의豫算을計上한것이다 修身敎育을 振興하기爲하야 敎育制度 其機構改革에 對하여는國民의 輿論과 諸賢의 意見에 副하게할터이다

紀男 다음에 商科大學 立敎大學 帝展等의 紛爭이잇는데 이것은 解決되엿다 그具體案에 對하야 듯기를바란다

文相 東京商科大學의件은 敎授間에는 아직不滿하게녀이는가잇는模樣인데 大體로解決되엿다고 諒解하기바란다 帝展問題에 對하여는 다른意見을가지고잇는方面의美術家의 意見을드러서善處하겟다 立敎事件에對하여는 아직것히 일지못하다

關屋貞三郎氏(研究) 豫算編成에 當하야 國民輿論의 大小에依하야 此豫算에計上치말고 輿論이 적은것도 豫算에 計上하기를 바란다 外交國策의 進行하야 世界平和人類의 福祉를 促進할 任務에 잇는 外務省의 經費는 非常히 缺乏되여잇다 列國에 比하야 非常히 差가잇다 國際關係가 重大한 때에 그것이 적다는것은 遺憾이다 首相은 엇더케하야 各國의 所見을듯고 싶다 外務省은 世間의支援을 밧는일이 적고 司法大臣은 職員의不足으로 司法官의 不足으로 事務를澁滯케한다고 聲明하나 此等弊害를 除去하기바란다 그리고 司法官의 待遇에 對하여도 注意하기를바란다 特히 大審院長의 地位나 司法官의 長官은 大審院長으로 하여금 司法大臣의 미테잇는 것가리아는 世間의 생각을除去하기를바란다 그外 一般的으로 소래업는 重要國策에 對하야 考慮하기를 바란다

首相 豫算編成方針으로는 國策에 關한限 主務大臣以下의 關僚와 協議하야 豫算에計上하엿다 外務省의 豫算은 現下의 國際情勢에鑑하야 增額하기를 바라다 其他 所要經費에對하여도 國策에必要한것은考慮하겟다 首相 今日의 財政은 赤字인데 소래업는經費라할지라도 國策上 必要한것은 此等 豫算에 計上하도록 努力하겟다 고述하고 同三時五十五分散會

嚴罰主義斷行에 恐慌時代出現!

殺人、窃盜、스파이等名目下에 伊統治下의에國首都

【아디스아베바十七日發同盟】아디스아베바의治安은 總督바드리오元師미테서 回復되고잇는데 伊太利軍警의 嚴罰主義로 市內는 宛然恐怖時代를 現出하야 治安工作途上에 殺人、掠奪、窃盜、스파이等 名目下에 處罰된 에디오피아土人은 相當한 多數에達한 模樣인데 刑의執行된者中에는 하일레·셀라시에 一世가世界最大의 巨人으로 寵愛하든 바라피君의일홈도잇다 外國新聞記者其他 歐洲人으로 亦是스파이嫌疑로 逮捕된者도 이미多數에達하는바 今後에도 續續國外退去를 命하리라고 觀測된다 (寫眞은 바드리오元師)

伊、土木事業費로 一億리라를融資

【羅馬十六日發同盟通】伊政府融資에디오피아開發土木事業會로서 一億리라를融資할 件을可決하엿다

日滿兵越境과 蘇聯當局의發表

【하바롭스크十六日發同盟通】當地蘇聯當局은 十六日 로보키엡스크附近 對滿國境監視所로부터 左와如한報告를 接하엿다는데 我監視兵五名은 로보키엡스크附近國境巡邏中合計二十五名의日滿兵이 三班隊로나누어 我領內에 接近하야 我監視兵을 發見하고 發砲하엿스나 我監視兵은 發砲하기를 避하엿다 하엿다

昭和十五年度엔 朝鮮中央線完成

朝鮮事業公債委員會

【東京電話電通】衆議院朝鮮事業公債法中改正法律案委員會는 十八日午前九時二十四分開會 今井田政務總監으로부터 提案理由說明이잇슨後

川俣淸音氏(社大) 朝鮮中央部를 貫通하는 鐵道新線을 敷設하는理由如何

今井田總監 今回의鐵道는 朝鮮의中央部를 貫通하는것으로 線路은 産業의重要部分임에도 不拘하고 從來 交通便이조치못하엿다 이新線으로 同地의 産業은 充分開發되리라고 思한다

川俣氏 新鐵道沿線의 産業은무엇인가 또北朝鮮鐵道를 滿鐵에 委讓한것은何故인가

今井田總監 主要한 産業은 農業이大部分으로 米百三十萬石 麥百二十萬石 其他無煙炭 亞鉛等의 鑛業及 林産物로 材木等이잇다 또北朝鮮鐵道를 滿鐵에 委讓한것은 羅津의 港灣施設을 滿鐵이 行하고 連絡上 雄基、羅津、淸津은 北朝鮮의 重要港灣이만큼 同樣의施設, 同樣의 取扱을 할 여러가지點으로 便利하기때문에 一括하야 滿鐵에 移管한 것이다

綾川武治氏(第一控室) 新鐵道의 完成은 何時頃에 實施될 豫定인가

吉田朝鮮鐵道局長 昭和十五年에 完成하기로 되여잇다

綾川氏 鐵道省은 關釜連絡을 스피-드업하고 經濟上 발란스를 維持하기爲하야 現在의 三千噸二隻의 連絡船을 六千五百噸級 一隻으로할 計畫이 잇는데 이것이 實現되면 現在의 乘客을 收容할수잇다고 思하는바 朝鮮鐵道當局의 所見及 對策如何

吉田局長 關釜連絡船의 乘客은 非常히 增加되여 現在狀態로는 種種不便이잇슴으로 六千五百噸級의 連絡船을 建造할 思가잇스나 總督府로서는 關釜連絡을 一層緊密히하고 釜山埠頭의 擴張及 鐵道運輸의能率을 增大케하야 支障이업도록하려한다 午前十時四十五分 休憩

國府抗議說 外務當局事實否定

【東京電話同盟】南京政府가 北中駐屯軍增加에 對하야 南京에서 抗議를 行하엿다는 外國電報에 關하야 外務當局은 如斯한 抗議事實이 업다고 否定하엿다

北朝鮮防空演習 今秋九月에擧行

十八日午前十時半 朝鮮軍司令部第一回發表 第十九師團은 今秋 九月中旬頃 咸北道及 間島省에서 防空演習을 實施할 其機概要는 左와如함

一、演習은 軍部의演習 軍部와 地方側과의 協同演習及 其他의 演習으로함

二、演習參加地域은 左와如함 咸鏡北道中 慶源、慶興、穩城、鍾城、會寧、富寧、鏡城의 七郡

三、軍部의演習 演習全地域에잇서 軍部自體가此를行함 그리고 其中心은 雄羅地區로 함

四、軍部와 地方側과의 協力演習
1、防空監視(咸北道全域)
2、燈火管制 右同(明川、吉州、城津三郡을除함)
3、防護
4、其他의演習 衛戍地、軍隊駐屯地及主要府邑港灣關係團體及 鐵道關係團體

五、本演習은 最初부터 戰況下에 實施될것임으로 每地方參加團體에 演習前에準備訓練의完了를 要함 이때문에 軍部는 幹部를派遣하야 其演習을 指導함

六、統監部는 軍部를 主體로 第十九師團長이 統監이되며 地方側의主任者를 加하야 編成하고 演習全般의 指導에 任함

七、一般이 演習을 見學할수잇도록 指導함 그때문에 軍部及 地方側은 協力하기로함

八面鋒

◇陸軍大臣 任用條件을 고처 現役陸軍大、中將으로 限하고
◇重要한 人選을 三長官會議서 決定하든것을 陸軍大臣 一人이 專行하기로 하얏다고。
◇現役將校 아닌 사람으로 軍問題를 取扱케함이 適當치 안타는 理由。
◇英國서 文官도 陸、海軍大臣 될수잇는 制度와는 아주 딴판。
◇墺太利 內閣制度改造에 無首相 祝賀의 電報、意氣投合의 人이 더하나 생겻다는 말이징。
◇에디오피아 遠征軍은 令息、愛婿를 맛든 무首相 氣焰萬丈。
◇무 千萬을 죽인 某大將의 마음과는 다를러。
◇말로나마 一將功成萬骨枯의 感慨도 늣사람이 아니거든。

希臘前首相逝去

【아테네十六日發電通】前希臘首相찰리다리스氏는 카나기아島에서 心臟麻痺로 逝去하엿다

米穀法案

民政黨議未決定

【東京電話同盟】政府提出의 米穀法案의 하나인 米穀自治管理法案外二案은 衆議院本會議에서 質問을 終了하고 討論採決키로되엿는데 同法에對하야 民政黨內部에 賛否兩論이잇고 前議會에 繼續하야 院外에잇서 反產運動이 旺盛한것과 並行하야 相當히 激化를 現出하엿는데 民政黨에서는 十八日 最終的委員會及 本會議上程을 앞두고 黨議를 決定하기爲하야 十七日午後三時半부터 本部에서 代議士會를 開하엿는데 論議는 容易히 決定되지못하고 討論은 夜에入하엿다

貿易은自由로 國內産業은統制

現內閣의經濟政策

【東京電話同盟】廣田內閣은 今後所謂『庶政一新』革新政策을 斷行하기 爲하야 그中心이될 財政經濟政策에對하야 如何한 改革을 採擇할는지 組閣當時부터 자못 注目되여잇든바 特別議會를 通하야 實用된 政府當局의 財政經濟政策의 根本方針은 大要 左와如한것인데 아직 幾多의矛盾을 남겨 그具體的樹立에 相當한 危險이잇는바 議會에서 宣明한 庶政一新策의 空手形으로 終了될 虞가잇지아니한지 依然 不安이잇다 廣田內閣의 財政經濟政策의 指導方針은 左와如하다

一、經濟活動에關하야 自由主義를 基調로하야 産業의 發展을 期함 但 自由主義의 弊害를 除去는 勿論 國家의 産業全般의 發展을 爲하야 左와如한 計劃的 積極的 統制를 實施할
가、生産上의 改革에 對하여는 自治的 統制强化
나、國家的見地에서 必要한境遇 利潤抑制資本統制의 指導督勵를 加함

一、財政政策에 對하여는 自主的 財政의 制一을 考慮함

中央地方을 通하야 財政整理를 行함을 眼目으로 稅制整理를 期하는同時에 一定한 增稅를 行함 그리고 稅制整理의 根本方針은 左와如함
가、附加稅及地方稅를 可及的 中央에 移管하고 이것으로써 一定額을 地方에 讓與하야써 都市 農村의 負擔의 均衡을 期함
나、國稅에잇서서는 所得稅를 法人所得을 當然研究함
다、課稅는 動産에 輕하고 不動産에 重하게함 따라 所得稅外에 資本利子稅 相續稅의 稅率引上을 考慮함
라、財政上 考慮할 上을 考慮함
마、消費稅는 可及的 此를 廢하고 今後에잇서서 能力에 應하야 稅負擔을 均衡化하고 適當히 附加稅를 考慮함

一、公債金融政策은 左와如함
가、公債 新規發行을 一層減하고 적어도 十億圓程度 此를 發行함
나、金利는 三分五厘를 基準으로함
다、必要한 境遇에는 公債의 制限引下를 行함
라、金融機關의 改善에 對하야는 全面的으로 此를 考慮함

一、財政政策과 經濟政策의 有機的統一을 圖하야 稅制整理 統制增稅 經濟政策에 順應한 統制經濟를 實施하는同時에 經濟機構의發達 國民生活의安定에 資하기爲하야 適當한 財政政策을實施함 (寫眞은 廣田首相)

팔레스타인依然 民族鬪爭이不熄

警戒는一層더嚴重

【예루살렘十七日發同盟】아라비아人殺傷事件에서 發端된 팔레스타인의 動搖는 其後 英國官憲의 警戒에도 不拘하고 終熄되지아니하야 十六日에는 에루살렘 하이파等各地에서 아라비아人의 猶太人殺傷事件이 잇서 猶太人은死傷者數名을 내엿고 英國官憲은 十七日警戒를 一層嚴重히하야 에루살렘衝突에는 森嚴한光景을 呈하고잇다

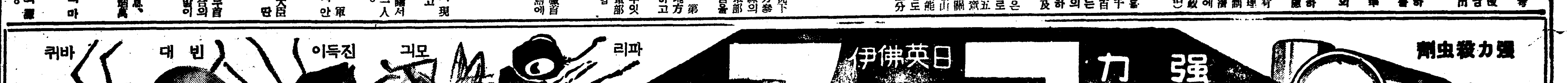

돈버리 조흔家庭工業
最高의社會的意義잇는大事業에躍進
偉大한二大工業依賴함
第一 第二

內外貿易株式會社

저분이나이분이나
現代人이면누구나다
ランランポマード
란란포마도

朝報案內

看護婦見習生募集
京城府中學町十七 金星商會

外務社員採用
內鮮人二十五歲以上四十歲까지의 身元確實한者를 優待採用함 希望者는 履歷書를 携帶하고 本人來談할事 但保證人을 要함
京城府永樂町二丁目二五 共濟無盡株式會社

時計大廉賣
(商報進呈)
新義州初音町 合名會社 三一洋行

好職業
不景氣의 失敗는 업다 利益이 만코 本藥 副業으로 男女老小 遠近不問 自宅에서 할수잇는 藥書로申込하다 年中無休 說明書及見本無代進呈 急募
大阪天王寺區寺田町 福藥本舖

肺病
只今은肺病이만히發生할때라고, 또는 肺病의症狀이惡化되는때이다 此時期를 當하야, 本院에서, 特히釜山에잇는肺患者에限하야, 完全健康證書恢復할때까지 外上으로 特効藥『活力』을드리나이다 萬若健康證書 恢復치못할時는藥價는不要하오니 一次試服하시압 但地方에서는返信料添付照會 하시요(藥書謝絶)
釜山府草梁町
回春藥院

東亞自動車講習所
設備內容共二東洋第一! 入學隨意 參觀歡迎
免許證獲得迄絶對責任敎授
生徒募集 就職無料確實紹介 學則申込次第送呈
所長 元京畿道技術者試驗主任警部
京城府若草町大通 本フオード販賣店サービス工場內
電本(2)五一二五·三番

都賣散賣
鑛山用藥品 工業藥品 衛生材料 醫療器械 處方調劑 醫療藥品 有名賣藥
山崎仁壽堂
京城府鍾路四丁目 電車交叉点
電話光化門(2)三六(大番)·二五六番
振替京城八〇八番

花中王의 哄笑 (오늘 덕수궁에서)

禮拜堂一部가倒壞 園兒七名即死 八名重傷
十八日靈光邑의惨事

【全南靈光支局特電】 금십팔일오전열한시 전남령광군(全南靈光郡)읍내 유치원의 마루에 련하여잇든 예수교회당의 일부가 문허저서 부근에서 놀고잇든 유치원아동다수가 치엿는데 지금까지 판명된 사상자수는 즉사가 일곱명 중상자 여덜명으로 방금 구출작업을 계속하고잇는중이다

電車와衝突 馬夫顔面에負傷

십팔일아츰 열시사십분 태평통(太平通)부사압 전차길에서 경전일백삼호차와 마차가 충돌되여 그마차에 붙나 다라 나는 바람에 마부가 너머저 안면에 상처를 당하야 서대문정(西大門町) 적십자병원(赤十字病院)에 입원하야 응급치료중이라는데 약 일주일가량의 상처라한다 운전수는 김병두(金炳斗)(二一)요 마부는 하왕십리정(下往十里町)오백구십삼번지 염상준(廉相俊)의 집에서 고용사리하는 리점진(李点辰)(二一)이라한다

倉洞淸凉里間 男子一名轢死

십칠일 오전오시이십분 경성을 떠나 북게(福溪)로 향하는 화물 제오사일렬차가 창동(倉洞)청량리역(淸凉里驛)간을 진행할때 조선인 남자한명이 쿡사되엿는데 그신원과 성명조차 미상이라한다

人夫三名을殺傷
접채만한岩石轉落 開豊孫井洞採石場惨事

【開城】 부내남본정(府內南本町)일백일륙번지 교본(橋本)씨가 경영하는 개풍군청교면 고남리(開豊郡青郊面古南里) 손우물(孫井洞)채석장에서는 지난십칠일 돌연히 바위돌이문허저 삼명의사상자를내인 참혹한사건이 발생되엿다 조사한바에의하면 동일 오후한시경에 채석인부 박춘만(朴春萬)(三五) 리경학(李慶學)(三二) 고상인(高相仁)(二六) 박봉재(朴鳳在)네명이 작업을하는중 전긔춘만과 경학은 남포질을하려고화심(火心)을밧을 구멍을할께돌코 잇섯다는데 돌이약십여척되는곳에서 갑작이 큰집채만한 바위돌이 문허저떠러지며 그들을내려눌러 두명은 사지가박살이되게 무참한죽엄을당하고 고상인은 내려스치는 바위돌에 두부만 몹시상해 혼수상태에빠젓고 다행히 박봉재만 무사하얏는바 이급보를접한 청교면주재소관원은 고병모(高柄模)의사를 대동하고 현장에 출장하야 시체를 검시하는 한편 중상당한 전기상인을 부내 순천병원(順天病院)에 입원식혓다한다。

▲死者 開豊郡青郊面陽陵里五四九 朴春萬(三五)
▲死者 同郡同面同里五九一 李慶學(三二)
▲重傷者 開豊郡青郊面古南里二八○ 高相仁(二六)

魔의漢江에 또두名이投身
身元은모다不明

작일의 구텡 한강(漢江)에서 어제 하룻동안에 또두명이자살햇다——

◇……십칠일 오후 네시가량되여 이촌정(二村町)삼백삼십번지 한강연안에서 나이스물네다섯가량되여보이는 어엽븐 조선여자의 빠저죽은 시체가 떠올른것을 그곳사람이 발견햇는데 흰두루마기 저고리에 가른빗 치마를 입엇고。

◇……십칠일 오후 아홉시십오분에는 어촌정 철교미테 나이 스무살쯤되 보이는 조선청년의

黃金町=中央館越便 建築材料店全燒
原因不明、損害萬餘圓

십팔일 오전열시십분쯤되여 황금정(黃金町)이정목일백사십팔번지 중앙관월편—석전(石田)건축재료점 상전청(上田淸)의 집에서 돌연발화하야 소방대의 출동으로 그집한채와 공장을전소하고 동열한시경 진화하엿는데 현장은 인가가 조밀하며 근방에는 전매국(專賣局)황금정집회소(黃金町集會所)등이 잇서 일시는 대혼잡을 이루엇다 손해는 약일만여원이라하며 원인은 방금 본정서에서관계자들을 취조중으로 그날아츰 맛츰 『아스팔트』재료인『코ー르달』을녹이려다가 그만 그것에 불이붓튼 모양갓다하야 아즉원인은불명이라한다 그곳에서 일하고잇든 인부한사람이 경미한 화상을 당하엿다한다

驛夫自殺? 역부의자살(自殺)?

(?)사건—십팔일 오전령시오분 한경선운포역(雲浦驛)에서 동역의역원이 경성을 떠나 라진(羅津)으로 향하는 제오백칠렬차가 통과한후 동역의제이호전철긔(轉轍器)를 바꾸러할때 설로안에 동역의역수 김원직(金元植)(二一)이가 쿡사되여잇는것을 발견하엿다 죽은원인은 아직판명되지안햇스나 전긔 김원식은 십칠일은 일근근무로 동일오후 네시경 자긔하숙(下宿)으로 도라갓다가 다시오후열시이십분에 동역에 도착되는 렬차시간전에 나와잇섯스며 「스렙바」를 역부근에 갓추어버서노흔점으로 보와서 자살로 추측된다

龍江町에小火 ·어린애들의 불작난

어린애들 불작난의 부산물인 조고마한 화재사건——십팔일 오후한시이십분 경성부룡강정(京城府龍江町)사십이번지 최재명(崔在明)씨의 집부엌에서 발화되여 동가부엌집웅의 일부와 부엌에잇든 갈나무에 조금옴겨붓터 발화되지 실분후에 무난히진화되엿다 발화의 원인은 전긔최(崔)씨집 행랑사리를하는 주경화(朱景化)의 사남 용수(龍秀)(六)외 세명의 어린애들이 석양나무에 불을부친것이라하며 손해는 약오원가량이라한다

外事課新設은中止
高等警察網擴充
◇……豫算關係、連絡統制上問題로

경무국에서는 이번에 외사경찰을 확충하게되야 이에 관한예산 사십칠만원을 요구중이든바 이번의회에서 통과되얏슴으로 오는 칠월일일부터 이예산을 가지고 고등경찰을 확충하리라한다

그런데 외사경찰의 확충안의로 간도에 외사과를 두자는안이 잇섯스나 예산관계와 고등경찰의 련락통제상 문제가잇서 이것은 중지하고 간도고등경찰과에다가 외사계를 신설하고주임은 경부를 임명하되 특히경긔도와 경남에는 경시한명식을 더배치하야 고등과를 대고등과로 확충하게되리라한다

그리고 경무국 보안과에는외사계를 신설하고 속관두명을증치하는동시에 현재경직으로되어잇는 경무관(警務官)한명경무관보두명을 경무관두명과 경무관보세명으로 증원하야 경입식힐터이라한다

戶別稅新規賦課者 細民級에二萬名
最高納稅者府別만九千九百圓單一人
京城府戶別稅等級査定結果

종래부세로잇든것을 도세로옴기어노코 다시종전과가티 부에서는 부과세로 밧게되여 결국은 완전히 한가지세목이 중세가되여버린 호별세(戶別稅)에 관한 경성부의등급사정의결과가 십팔일발표되엿다 이에의하면 종래의납세자 자력표준을 오백원에서 삼백원으로 내리고、등급도 륙십륙등까지이든것을 일백이십등으로 늘리어 납세자의범위를 대단히늘린것인데 그결과는 소시민계급에 부담이더늘게되리라는것은 일반적관측이엇스나 실제에잇서서 부담은후으로 재산가계급보다도 소시민의부담이 만흔것이 주목된다 즉종래의 등급과 이번 새로되것을 비교하면 종래의 일등의 자력표준이 사십사만팔원은 이번 새로운 등급으로는 십륙등에 해당하되 십칠등이상에는 실제납세자가 하나도업고 십팔등에 단한명(도세이천이백륙십사원과 부세로 일반경제에 이천사백이십삼원、제이경제부과금 칠천오백칠원으로 결국부세만 구천구백십원을내게되다)이잇서 최고납세자가되여잇고 그다음으로는 이십일등에 세명、그이하로 륙십일등까지는 갈등에십명내외이고、그이하로 세액이적어지며 납세자수효는 늘어나갓다 그러고 문제되는 소시민의부담관계가 현저히나타나게되정을보면 종래의 납세표준이든 륙십륙등의자력표준오백원이 이번에는 일백십팔등으로되여잇는데 그이하사게등급에잇서서 액수는 전부도세오천여원、부세일반경제륙천원、제이경제부과금일만이천여원을 ▲백십칠등에서 삼천오백여명 ▲백십팔등에서 사천명 ▲백십구등에서 사천칠백여명 ▲일백이십등에서 칠천팔백여명등 합계약이만명에게서 밧게되는 이상의 약이만명은 종래호별세와 호별세부과세 제이부특별경제부과금등 내어보지못한것을 새로내이게되다 그러고 납세인원은 전부 륙만이천오백칠십사명이고 사정세액은 도세이십만일천구십일원 부세로된 호별세부과세가 일반경제에 이십이만삼천구백여원 제이부특별경제부과금이 삼십사만일천오백여원이다 사정액은 예산액보다 모다다소 늘어잇는데 제이부경제는 약사만원이 늘엇다

超滿員謝禮 아리랑第三篇 東道 모스코ー의一夜 二十日까지延期上映 團成社

同胞相擊의 不祥事件
十六日德惠縣王家甸에서 農民四名이即死傷

【新京十八日發特電】 만주 덕혜현(德惠縣)왕가전(王家甸)지방에서는 토지경작관계로 조선동포끼리 분쟁이 생겨서 지난십륙일에는 박태진(朴泰晋)편의 농민 사명과 그반대편 태평교(太平橋)지방 농민 이십명과 서로 싸우게되야 박씨편 농부 한명은 즉사하고 세명은 중상을 입엇다 신경일본령사관경찰서에서는 서원이 출동하야 사실을 조사중이다

鞍岳山미테 青年墜落屍

십칠일 오후세시쯤에 경성서대문형무소 뒤에잇는 안악산(鞍岳山)절벽으로부터 약백미돌의아래로 이십오륙세가량의청년한아이 떠러저 죽은것이 발견되엿는데 하야 다시열명의소방조원외 용원을 어더서야겨우시체를 꺼내게되엿다 머리가 부서저 참사하여잇섯다 시체는 감색동산복에 검정「사ー지」양복바지를입고 운동화를신은 등산객비슷한 남자로 조선인인지 일본내지인인지는 분명치안코 소지품하나도 업다 경찰의 의문의주인에대한 원인과 신원을조사하기위하야 십팔일오전열시쯤에 서대문 서원이 또다시 경찰의(警察醫)를 대동하고 현장을 검색하엿는데 신원은 아직알수업스며 자살인지 과실로 떠러저죽은것인지도아직알수업다 한다 다만 전긔 장소는 지난 설날에도 어떤 청년이 뛰어내려 자살을 하려든곳이라한다

路上에서놀든 幼兒를誘拐
警察은犯人嚴探中

백주 가로상에서 놀고잇든어린아희를 유괴하여간 괴상한녀자가잇다 십칠일아츰 아홉시사십분쯤되여 시내립정정(笠井町)일백오십이번지 리교학(李敎學)(假名)의딸 정숙(貞淑)(六)이가 이웃집압헤서 놀고잇든동리어린아희와함께 이십오세가량되여보이는 녀자가 돌연히 정숙이를유괴하여 어디로인지 종적을감추엇다하야 즉시 본정서에 고발하야 범인을수색중이라한다。

運動競技

全朝鮮中等庭球에 徽文高普(李金)組優勝
普成高普軍奮戰惜敗

朝鮮學生軟式庭球聯盟 主催의 第二回 全朝鮮中等校 選手權大會는 十七日午前九時半부터 京城運動場코ー트에서 열리엇는데 이날 決勝戰에 드러가 徽文高普校의 李景峰、金亨泰組는 普成高普校의 李璇泰、黃東坤組를 四對二로 擊破하야 優勝하엿는바 이로써 同校는 二年間 連覇하엿다

◇第三回戰
徽文(裵裕季 金漢興)4…3高新(桂炳德 張日剛)
正義(金成學 尹昌鉉)4…2中鐵(吉本 田)
東星(朴□□ 朴完基)4…2文徽(申東□ 金□□)
普成(李璇泰 黃東坤)4…3商進(尹□彰 上谷)
中鐵(安 西村井)4…1高二(□□□ 鄭俊□)
中東(申東一 安芳善)4…1高一(黃□□ 尹光欽)
文徽(李景峰 金亨泰)4…1材培(閔丙基 金鼎洙)
正義(任完淳 趙世元)4…2高一(李春宰 李炳勳)

◇準準決勝
普成(李璇泰 黃東坤)4…2東星(朴□□ 朴完基)
中東(申東一 安芳善)4…2中鐵(安 村井)
文徽(李景峰 金亨泰)4…0正義(任完淳 趙世元)

◇準決勝
普成(李璇泰 黃東坤)4…2文徽(金□□ 裵□興)
文徽(李景峰 金亨泰)4…0東中(申東一 安芳善)

◇決勝
文徽(李景峰 金亨泰)4…2普成(李璇泰 黃東坤)

全朝鮮實業卓球 總府팀優勝

朝鮮卓球協會主催의 第四回全朝鮮實業團選手權大會는 十七日午前十時十五分부터 大學醫學部卓球場에서 開催되엿는바 總府A팀이 優勝하야 四年間連覇하엿스며 個人戰은 다음과가티 總府俱樂部의 朴在禎이 金相□를 이겨優勝하엿다

◇團體戰
◇準決勝戰
【總府A】勝【大學俱】
李在雨3……1鄭 島
曹明煥3……2津 村
早 瀬3……0鶴 崎
李東旭 不戰 小 山
朴在禎 不戰 永 瀬
【總府B】勝【殖林俱】
津 津1……3金相□
水 島2……3李□鎬
澁澤俊3……0鮎□學
田 中3……0朴□□
金容喆3……0白 龍

◇決勝戰
【總府A】勝【總府B】
曹明煥3……1田 中
李在雨2……3津 津
早 瀬3……2澁澤俊
李東旭1……3金容喆
朴在禎3……2水 島

◇個人戰
準準決勝戰
朴在禎(總府)3…0田中(總府)
早 瀬(總府)0…3鄭□海(金融)
金相□(殖林)3…0津 村(城大)
曹明煥(總府)3…0金容喆(總府)
準決勝戰
朴在禎(總府)3…0早 瀬(總府)
金相□(殖林)3…0曹明煥(總府)
決勝戰
朴在禎(總府)3…0金相□(殖林)

京電8A 鐵道7

京城實業野球리ー그의 京電對鐵道第二回戰은 十七日午後三時卅三分부터 京城球場에서 佐田(球)富田、大島、佐藤(壘)西氏審判下에 鐵道先攻으로 開始된바 補回戰에 드러가 結局八A對七로 京電軍辛勝하엿다

鐵 0 1 1 0 3 0 0 0 2 0 0 0 0
京 0 2 0 1 1 0 0 3 0 0 0 0 1 8A…7

大邱醫專籠球部 城大豫科에게惜敗

來征中의 大邱醫專對城大豫科籠球戰은 十七日午後四時二分부터 淸凉里大豫코ー트에서 李文鎬 辛在鶴兩氏審判下에 열린바 結局四十九對三十四로 大邱醫專軍惜敗하엿다

反	後	前	【大豫】		【大邱】	前	後	反
0	2	11	金鍾勳	F	鄭二福	3	8	0
1	1	02	韓秉手		白益壽	8	4	0
4	4	4	南基煥	C	李永鎬	5	0	4
1	6	8	金鳳官	G	姜桃元	0	2	2
3	0	0	張德昇		崔在圭	0	2	0
0	2	0	李長源		裴致道	2	0	5
9	24	25				18	16	10

航空郵便物 年年激增

체신국에서 조사한바를 보면 작년한해동안 경성 평양(平壤) 신의주(新義州) 울산(蔚山)청진(淸津)등 각지항공우편수도국(航空郵便受渡局)에서 취급한항공우편물은 발송이 통상우편물 구백이십일개이며 소포우편물 칠백구십삼개 도착수는 통상우편물 십이만이천사백두번 소포우편물 삼천어백오십여섯개이다 재작년에 비하면 발송이 통상우편물은 삼할오분 도착은 오할칠분 또소포우편물은 발송이할팔분 도착사할구분이 증가하엿다 비행긔를타고 날러다니는 우편물이 점점 느러가는 현상이다

天氣豫報

豫報 今夜京城地方은 東南風이 좀세게불며 처음에는비가내릴듯하며 나중에는 흐리고 明日도흐리다 京畿全區도가티다

昨日最高 二四、一
最低 八、三
今朝最低 一二、五
今日正午 二五、〇

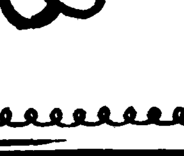

金銀
金銀賣買合資會社
地方注文代金引換要先金
京城府南大門通一ノ九五
電話本局二-一三八〇
振替京城一三四八〇番

고구마순
甘藷苗
養成販賣
定價表進呈함
開城府南山町
興農林
振替京城一五〇三七
本店

萬腫速治

特許 韓氏膏藥
HANSHIKOYAKU
登錄
平壤府港町九十四番地
中城韓藥局

カメラと材料

釜山本町一
岩瀨寫眞機店
電話七五五・振替七五五

現代婦人洋裝
ミヤコ
京城鍾路一丁目 電光一六五五

우수치림약
리ー베ー루
リベール

安全療法
服藥數時間後尿는藍色으로變하고尿道의淋菌에對하야殺菌作用하고放尿와가티排泄한다 그래서苦痛이消散한다 危險한自家療法의必要는업다 在來治療藥으로서는白色이며멋지안는다、効果빠른리ー베ー루의內服으로安全하게治療의目的을達한다、藥局리ー베ー루를指名하라 全國到處藥店에서販賣한다
大阪市南久太郞町
竹村製劑所

나로ー
고급만성 위장약
조선에서 가장만흔병이속병이다 열명이모히면 아홉명은속병의 경험자 혹은현재걸려잇는사람이다 그러나 이병은 외모로보아 대소롭지안흠으로 그냥두거나 그렇치안흐면 값싼매약쯤으로 일시일시피할뿐이요 근치는못하고 결국은 만성체증에서 헤매게되는것이다 일차체증에 걸리면건강하든사람도 점점쇠약해지고 음식을 차로 못먹게되고 음식맛이 업고 조곰먹어도잘체하며 걸핏하면 배가압흐거나 명치가압흐고 신물이 오르고 울렁울렁하고 식곤증이나고 쓰리고 쥐여뜻고 달리고 내리지안코 무엇인지가슴에치밀고 트림이나고 헛방귀가나고 대변에시간이일정치안코 혹은설사 혹은변비가 되는데 신외무물이니 용긔를다시시고 신약『나로ー』를복용하야 근치의광명을 어드시라 단연코특효할것입니다 만일에효력이업스시거든 약을도로보내시요 청구하시는대로수용하겟습니다
藥價 一週日分壹圓 十五日分二圓 二十二日分四圓

영아환
嬰兒丸
貴重한어린이
病에特効한家
庭常備良藥!

子女는 生産하는이보다 잘길러야만참으로내子女가됩니다 完全히成育하자면 여러가지고비와 難關을通過하여야합니다 第一어머니의 生命水며 家庭에常備하야두시요
藥價 四十錢 五十錢
以上藥은日本全國及朝鮮全國有名藥房에서販賣함
京城府授恩町三二
總發賣元 朝鮮商會

人生에가장苦痛을주는淋疾을根治하시라
淋疾藥界의覇王
トリパリン
初期에는 治療에念慮하다가慢性이되면 苦痛이 甚하지안흠으로 完治되는줄알고 放心하기쉬운病이다 淋疾은 慢性이되면 本丸炎、副睾丸炎을 일으키고 婦人은 赤白帶下症其他症이되는것이다 本劑는 最近獨逸에서 最新發明한 高貴藥을 直輸入하야 主劑로하고 特히秘藥을 만히配合하엿슴으로 在來의白檀油劑의作用에 比할것이아니다 淋疾에 別別藥을써도 無効하야 苦痛을바드시는분은 躊躇치말고 하로밧비トリパリン을服用하시라 トリパリン은 尿道粘膜의 殺菌作用은勿論이요 長服하시는대로 深部淋菌及體球의 破壞가確實함으로 아모리慢性된淋疾이라도 再發될念慮가 絶對로업고 더구나 淋疾藥界의大缺點인 胃腸의 障碍가업시 完治됨을自信잇는 新界의最新劑이다
藥價 五二圓

蔘茸精
高速度血液補給補陰補陽強壯新藥

藥價 五〇 二五〇 五圓

健康第一

건강제일

보음보양 가이자—를
젊어지는약 쓰시오

健康美(건강미)! 人間美(인간미)! 참된행복!

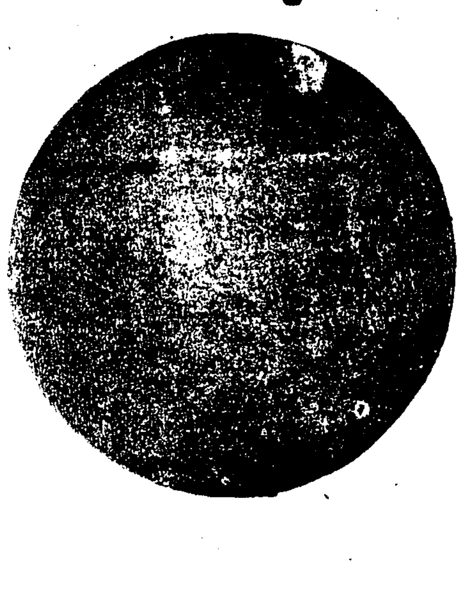

신경쇠약 양기부족 성적신경쇠약(性的神經衰弱)에대하야

◎신경쇠약 잠이 오지안코、공상이 만어지고 조곰만 일을하야도 실코 남허고 말하기도실코 만사에뜻이업고 비관하기쉽고 쓸대업는일을 근심하고 곰곰생각하고 잠을자면 꿈이만코 허한이나고 음식맛이업고 머리가 아푸고 기억녁이 업서지고 심하면 정신에이상이생기게된다、

◎신경쇠약이원인으로 빈혈증이 되기도하고 선천적으로 기질이약한사람도잇다 남보다 쉬늙고 무슨일을하야도 힘이업 고남녀간음양이부족하야저서세상락을모르고허약하고쓸쓸하게 세상을보내게된다

◎언제든지 기운이업고 구미가업고하야 영양부족(榮養不足)중이되여 점점쇠약하야지면 모든병이생기고 오래살지못하게된다

◎다음가르신 분은 가이자—를쓰시요

가이자—의효능

보혈강장제(補血强壯劑)
빈혈증(貧血症)
신경쇠약(神經衰弱)
로쇠(老衰)
근기상실(根氣喪失)
영양불양(榮養不足)
성적신경쇠약(性的神經衰弱)

약은 환약이오하로세번 한번에열개씩식전에 온수나냉수에쓰시오 한제에중한데는 십원경한데는 한제오원입니다 경성서대문 신성당으로 주문하시오 선금이면 송료는 십오전 이고대금인환이면 삼십오전이오

京城西大門電車停留場前(五)(제일큰내옥양관)

發賣元 神崎神聖堂藥品直輸入株式會社

代表電話光化門三三〇四番　振替京城四九五〇番

時加日增

大神聖堂의陣容

支社代理店特約店一覽

支社　全南光州府本町四丁目六　神崎神聖堂支社

市內代理店

京城南大門通二丁目	新井藥房
本町二丁目	北島藥房
本町四丁目	木村藥房
鍾路三丁目	第一藥房
仁寺町	富仁藥房
阿峴町	春山藥房
南大門通一丁目	富士屋藥房
黃金町四丁目	南海堂
鍾路二丁目	白楊堂

地方代理店

仁川府外里一九〇	仁川堂藥房
忠南天安邑內	徐光年
大邱府京町	大安堂藥房
咸南端川郡汝海津	鶴仙藥房
咸南永興郡宣興面	嚴龍得
咸北漁大津	閔泳[illegible]
慶南龜浦	朴基煥
咸北吉州邑內	壽星藥房

特約店

京畿道仁川府外里	中和堂
同 永登浦驛前	海一堂藥房
同 金浦邑	回生堂藥房
同 始興郡新東面平院里	李鍾英
同 漣川郡南面土橋	廣信商店
同 龍仁郡南四面鳳鳴里	李相璜
同 水原郡鄕南面發安市	金佑鉉
忠南大田邑大東町四九	朴灯均
同 洪城	李康世
同 成歡驛前安城酒店	宋千逸
同 扶餘郡良化面草旺里	高文寬
同 公州錦町一四七	權明順
全南順天邑金谷里	金禎泰
全北金堤	諸東泰
同 井邑郡笠岩面大興里	陳善長
同 井邑郡七寶面白岩里	李廷鎬
同 茂朱郡赤裳面北倉	柳用極
同 益山	金永鐵
慶南京釜線勿禁驛前	大光藥鋪
同 咸安郡安義面	崔[illegible]
同 河東邑	淸生堂藥房
同 晉州昭和町 大明堂	金三珠
同	第一藥舖
同	金成藥房
同 同	大洋堂
同 同	ツバメ藥房
同 馬山府 天和藥房	李[illegible]秀
同 馬山府	五行堂藥房
咸北淸津港旭町	晉信堂藥房
咸南北靑郡下東面萬景市	裵完洙
咸北城津郡鶴南面禮洞	李炳秀
同 雄基港本町	迎春局
同 會寧邑大正通	救一堂藥房
東京深川區	
大阪	
京都	栗井[illegible]
名古屋市南區	平和堂
島根縣美濃郡近見	片岡古吉
慶南釜山	韓明東
同 蔚山郡青良面開谷里一六	孫秀[illegible]
同 居昌邑	韋榮[illegible]
慶南 蔚山	朴[illegible]
慶南 密陽驛前	松山堂藥房
同 南海	華生堂[illegible]
同 泗川	金[illegible]
慶北軍威郡山城面三山洞二〇六	朴[illegible]店
同 尙州郡邑外南里	[illegible]
同 善山邑本町	金[illegible]
同 盈德郡丑山面景汀里	金[illegible]
同 善山邑內	金[illegible]房
同 佛國寺	新生堂藥[illegible]
同 淸道	鄭[illegible]
江原道金化郡邑	金化藥房
同 江陵	黃[illegible]
同 原州郡原州面花月里一〇四	金[illegible]
同 金城驛前	文化商店
同 原州郡富論面興湖里	馬[illegible]
同 平康福溪驛前	丸[illegible]
同 鐵原邑中里	楊成堂藥房
同 洪川郡化村面君業里	申世均
黃海道載寧	金宗善
同 鷄林	金[illegible]商店
同 鳳山郡德在面赤城里間岱	李[illegible]
同 海州	孔[illegible]五
同 信川郡龍門面福隅里	權[illegible]
同 延白郡彰德里	吳[illegible]福
同 海州	林[illegible]
同 安岳邑	朴[illegible]
同 載寧郡	朴[illegible]
平南平壤大和町通	石川赤門堂
同 大同郡斧山面中二里	金[illegible]
同 肅川驛前	全[illegible]
同 龍岡	鄭[illegible]
同	李[illegible]
同	春[illegible]
同 雲田驛前	金[illegible]
平北碧潼	朴[illegible]
同 湖浦線香山驛前	金[illegible]
同 龍岩浦農民共生組合	福[illegible]
同 宣川邑內川北洞	安[illegible]
同 鐵山郡邑內	[illegible]
同 江界郡公北面香河洞	李和松藥房
同 熙川郡邑上洞八五	韓用俊
同 宣川郡川南洞	回春藥房
同 平北新義州	廣世藥房
同 車輦館	東亞藥房
同 定州	嵐和藥房
同 鐵山	安東商店
同 雲山	天壽堂
咸南新興邑內	錫安藥房
同 定平郡新上驛前	春起藥房
同 永興郡古寧面三峰里一四七	金允吉
同 豊山邑內市場	義信商店
同 長津郡郡內面上里市場	姜基順
同 淸津郡	敎世藥房
同 新高山驛前	習惠藥房
咸北城津港旭町	壽榮堂藥房
咸北淸津府新岩洞	永生堂藥房
間島龍井市大通路	海東藥房
咸北朱乙驛前	北一堂藥房
同 明川邑明川洞	新盛商店
咸南北靑邑內里七六	金裕[illegible]
同 北靑驛前	六五藥房
同 咸興府本町	三省堂藥房
同 元山府南村洞	金元輔藥房
同 元山府廣石洞	東明堂藥房
咸北上三峰驛前	金用[illegible]商店
江原道鐵原邑中里	德成堂藥房
咸北雄基上本町	十字堂藥房
同 雄基邑本町	仁壽堂藥房
同 南陽驛前	松山堂藥房
同 雄基邑本町三三五七	信生堂藥房
同 雄基邑本町四一五	三信堂藥局
同 羅南邑初瀨町一一五	金壽堂藥房
咸北城津邑旭町一四五	朴東龍藥房
同 城津邑旭町四一三	萬壽堂藥房
江原道平康郡福溪驛前	丸實商會

支社代理店特約店大增募

全鮮各地에 支社、代理店、特約店을 大擴張하고 今般 다시大特典으로 增募하오니 이조흔 機會를 일치마시고 急先申込하서오 先着者로 決定합니다

詳細는 規定書를 請求하시오 無料로郵送함

特히 支社設置를 歡迎합니다 支社長이되시고 大成功하서거를바랍니다

特約店(특약점)以外(이외)에는 절대로 화리나루전에업습니다

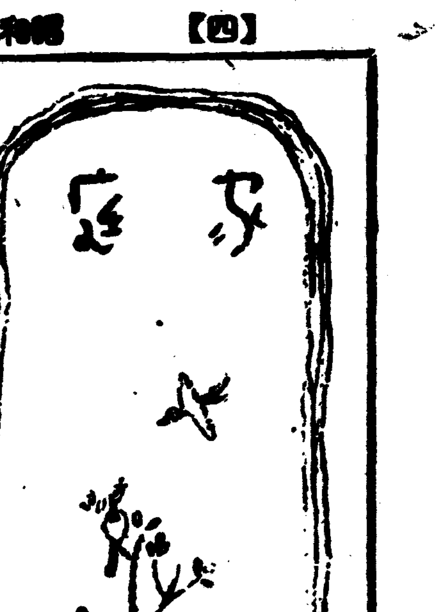

조흔데도 탈! 早起運動의 폐해

억지로이르켜다죽는수도잇다 애기네에겐 주의할일

그저 조타 조타 한다고 무조건 조흔것은 업습니다。이런데는 조치만은 저런데는 해가 되기도 되고 저런데는 조치만은 이런데는 해가 되기도 합니다。그럼으로 한가지의 사물이 어떠한데 얼마만한 리가잇고 또 어떠한데 얼마만한 해가 잇나를 잘알아야 합니다。그래서 리잇는편을 취하고 해잇는편을 피하거나 리해를 타산하야 그 더한편으로 정하여야 합니다。지금 조긔(早起)즉 일쪽 일어나는 것이 조타고들 무조건 떠들어서 조긔회도 생기고 조긔운동도 성하지 안습니까 그러나 거긔도 지방에 딸아서 사람에 딸아서 유해무익하다는 것을 알아 두십시요。

위선 어느때 일어나야조긔가 되나 그것부터도 미상합니다。대개들 여섯시이전에 일어나는것을 조긔、여닐곱시에 일어나는 것을 보통 일곱시이후에 일어 나는것을 늣잠이라고 하는데 그저 그쯤 잡아 두는수밧게 업습니다。그러나 시골가튼 산도 잇고 들도 잇는 곳에서는 일쪽이 일어나서 새소리도 듯고 풀이슬도 밟으며 신선한 공긔를 마시는것이 특별한 취미나마 잇지오만은 도회지가튼데서는 아침일쪽이 산보할 장소도 만치 못 합니다。더구나 시골사람은 일쪽이 잠을 자기때문으로 일쪽이 일어 나는 것도 관계치 안치오만은 도회지가튼데서는 밤느도록 활동하는 사람들이며 밤늣게 일하는사람도 만흔동시에 그런사람은 일쪽 자지를 못하는만큼 일쪽일어나지지 안습니다。

×

그런것을 무리로 일쪽일어난대자 구미가업서 밥도 잘 먹히지를 안할 뿐이 아니라 일하는데 능률도 줄어듭니다。대개는 허약한사람일사록 더 그러코 건강한 사람중에서도 신경질인 사람이 더 그럿습니다。번들번들 놀면서 늣밤이나낫잠을자고 일쪽일어 일어나지 못하는 것이야 버릇을 고치어야 하겟지만은 직업내지 사무관계로 일쪽 자지 못하는 사람더러 일쪽 일어 나라는 것은 무리한 주문입니다。아니、자긔부터라도 잘만큼 잘 것이지 억지로 일쪽이 일어나려고애쓸것은 조금도 업습니다。그뿐이 아니라 한참 커가는 애기네들은 어른보다도 잠을 만히 재워야 합니다 일쪽이 일어나는 버릇을 가리키려다가 의외의 손해를 보게 됩니다。

×

젓먹이 애기가 잠을 만히 자야 하는 것은 물론이지오만은 소학생들도 팔구시간 내지 열시간은 자야 됩니다。물론 그자는시간이 긴 것보담도 달게 자야 합니다。그런데 일쪽이 이르키려고 달게 자는 것을 깨워서는 재미업지 안습니까? 차라리 그대로자게 내버려 두는 편이 조치안습니까? 수면이 부족되는 아히들은 공연히 짐부럭을 부리고 몸도 약해 집니다 때로는 갑작이 졸도해가지고 인해 구치 못 하는수도 잇습니다。일쪽이 일어나는버릇도 조치오만은 어린아히의 체질도보아야 합니다。그럿부간도 못하고우겨다짐으로 일쪽이 이리키어서는 조흔 결과를 맺지 못합니다

童話 토마스의효성 (三)

崔秉和

『이것 큰일낫다。이진주에는 아버지가 주의서(注意書)를 써노시엿는데 이진주는 소중한 보물이므로 열다섯살이못된 사람에게는 결코 주어서는 안된다고 써노시엿구나 토마스는 열다섯살이 되엿는지 알수가업다』하고 악앗씨는 혼자말하엿습니다。

토마스는 갑작이 눈압히 캄캄하야지는듯 하엿습니다。토마스는 이제 겨우 열세살박게되지안엇습니다。열세살이라고 고지곳대로 나하를 말하면 진주를 바들수가업고 그럿타고해서 거짓말을 할수도업슴으로 토마스는 엇더케햇스면 조흘지몰낫습니다。

왜 나는 잇해를 일쪽이 나지못하엿나。그랫드면 열다섯살이 되여슬걸 하고 정신업시엿스러니깐 그때 악앗씨가 방안으로 드러왓습니다。악앗씨의손에는 아름다운 진주가 빗나고잇섯습니다。그것을 보자 토마스의눈에는 뜨거운눈물이 갓득 고엿습니다。

『토마스야! 너나히 몃살이냐』하고 악앗씨는 금의자에가 안저서 따뜻한듯이 토마스를 보면서 물엇습니다。

열세살이라고할가 열다섯살이라고할가 토마스의 마음은 회호리바람이부는 바다와가티 뒤숭숭하엿습니다。그러나 나종에 토마스는 『열세살입니다』하고 대답하자마자 두눈에서는 눈물이 빵울 흘너서 떠러젓습니다。그러니간 악앗씨는 의자에서 이러나서 토마스의손을 꼭쥐고 『너는 참 정직한 아이다。얘 이진주는 너의것이다。나는 너의 마음을 시험해본것이다。자 이것을 줄터이니 얼른 가지고가서 어머니병을 곳치도록해라』하고 아름다운 진주를 토마스의 손바닥에 쥐어주엇습니다。

토마스는 넘우나 깃버서 한다름에 집으로 뛰어왓습니다。그리고 그진주를 어머니의 피기업는 얼굴에 대어보앗습니다。 바라보고 잇는동안에 어머니의 얼굴에는 피기가 돌기시작하엿습니다。그리고 얼마안되여서 어머니는 이러나서드니 『아!이게 웬일이냐』갑작이 몸이 깨끗하여젓스니』하고 토마스를 품에 꼭끼여 안엇습니다。(끗)

유리로 맨든옷

얼렁습니까 이분이 입고잇는옷은 속옷으로부터 거레입은 결혼의상까지 모두가 유리로짠 옷감입니다 이옷감은 최근 미국에서 발명된것인데『피브글래스』글라스섬유초자(纖維硝子)라고 부르는것인데 옷감, 마루에까는 자리 커-텐인、베개、휴、무엇이든지 맨들수잇습니다 그리고 때가 잘안타는관계로 오래입을수잇고 또 불에타지안는관계로 대단히 환영을 밧는다 합니다

누구나할수잇는 소다살균법

여러가지 못된세균을 가정에서 내쫏자

결핵병(結核病)의 무서운 전염력은 환자의가래침즉가담(咯痰)에잇다고해서 석탄산이나『크레솔』가튼소독약을 장시일간 사용하기는 경제적으로보아 여간한 일이아닙니다 그럼으로 극히간단하고 또비용도 별로안들고지방(脂肪)을업시하고 약냄새를남어잇지 안케하는 확실한 갈담소독살균법을 소개해 드리겟습니다

◇

그것은 세탁소다 살균법(洗濯曹達殺菌法)이라는것인데 누구나 곳할수잇는것입니다 먼저곱게빠은(細末을한)한줌의 세탁소다를 깨끗한세수대야에너코 그우에 뜨거운물을부어 약십분가량 그대로두어둡니다 그다음에 음식담는그릇、보재기、손수건、버갯닛、타귀 그외 환자가쓰든 물건이면 무에나 다이속에너허씻습니다 그러면 지방도빠지고 세균도확실히 죽음으로 다시한번 뜨거운 물에 흔드러내면됩니다 이방법은 결핵환자가 집안에잇슬때만아니라 보통가정에서 평상시에행할 소독법으로도 매우조흡니다。

그런데 여기에 주의하실일은 소다살균은 열(熱)을 주지아니하면 안되므로 되도록 뜨거운물을 부울것을 이저서는 안됩니다。

또 모처럼 소독한 그릇을더러운행주로 닥거 또다시 세균이붓도록 해서는 안됩니다。

短篇小說 灰色街 【七】

李石薰 作 申哲秀 畵

근자 메레의태도가 침착을일코 절려서 그런는것이 아모리해도 심상치안허서 외아스럽게 여겻더니 어제밤열시에 하숙에서 맛날약속이잇섯는데 열두시까지 요제나저제나 눈이빠지게 기다려도 오지안헛다。

안저다누엇다 바거서 인거척이 잇슬때마다 메레인것만가터서 문틈으로 열심히 내다보핫스나 한시가되여도 마츰내 메레는 오지안햇다。

『자네를 사랑하는 여자를 이러케 기둘려보임이잇나 내가 얼마나 안타까웟겟나 좀생각해보게』

『수작말구 어서 애기나해』

그래 옷을주서입고 넥타이는 맬동마동 모자도쓰지안코 팔판동에잇는 메레의집까지 가보앗다。이미 전등불은 꺼젓섯다。

섬벽가티 꽉다친 대문을 두드리고 메레가 잇느냐?업느냐? 업다면 어될갓단말이냐? 가족들을 잡어이르켜가지고 힐문하지말고 때를 기대려보게 무슨

『자네 것은숭롭한마디씨스르는가 인간을아는것이 그러케도 단순한가?예욕이란것은……』

『그의 인격을 존중해서……』

『만일 자네는 사랑하는대 메레가 실타면……?』

하고 Y씨가 물엇다。

『죽여버리지 어허허』

『그거보게……남에일은 간단하게 생각되지만 자기가 당면하면 그러케 간단한게안야』

――결국 우리의 결론은 메레의약혼자가 서울서 와가지고 메레의자유를 속박하고 잇는것이라 하엿다。

『……오늘아침 메레집에가서 그율비더러물으니까 어제스저녁 동무네집에간다고 나가서는 안드러왓다는게야』

『자빌죽이는지 어쩌는지 누가아나』

내가보기에는 규칠이가 너무 순직한것만가텃다。

『하여튼 과이 낭패해서 그러고싶헛스나 아닌밤중에 내일만 생각하고 그런소동을 이르킬수도 업섯다。

대문틈으로 죽으듯이 잘들은 방을 엿보며 몃번이나 영구히 다처버렷슬상십히 가중하게도 꼭 다친대문짝을 두손으로 어루만지며 몃번이나 광광두드리고 십흔 충동을 억누르고 하면서 김흔실망과 맹렬한증오와 안타운 의혹에잠겨서 하숙으로 도라왓다

『암만해두 쪽 잇스면서 안온것갓해』

『그럿치야안켓지 헤지느니 어쩌니하는 약혼자가와는게지』

이것은 내 추적이엇다。

『그럴넌지도 몰라』

하겟는Y씨。

『안야 근자에 완전히 청산햇다구 그랫서』

『그건 메레 혼잣생각이구 사내편에서 비위조케자꾸 템벼들면 청산이구뭐구 엽업잔나』

메레는 파혼하고십허하지만 사내편에서 들어주지안는다는 풍설을 동무들에게서 전해듯고잇섯다。메레의 파혼사건은 그여자가 뛰어난미모의 소유자인것과 약혼자가 정치운동에 가담하야 주목을밧는 인물들이므로 우리들의 화제에 오르군하엿다。

『여자가 실타는데두 추근추근하게 템벼들시내가엿슬까』

규칠이는 메레의말을 고대로 꼭 밋고잇는것이엇다。

피할수업는 사정이잇는게지』

씨는 이러케 그를위로햇다。

나는 이런일은 어린애들의작난가타 치기(稚氣)스러워서 진지하게생각하고 십지도안헛스며 로 규칠이가 몹시 고민하는꼴이 이 내게는 펴우스워 보엿다 그래나는 이만치 그의 이야기를 들어준다음

『온 자식 그래 그런걸가지구 날들을 신새벽부터 불러대고 야단햇서』

하고 좀 어이가업는생각으로 우서주엇다 아씨도 우섯다。

그래도 규칠이는 정색한채로

(자네들한데는 우스일것지만내게는 사활문젤세)

『왜 사발은 어떠냔』

까짜를 울려주니까 저러케두 남의애타는마음을 몰라줄까 하는듯이 잠자코 중충알키만하는 것이엇다。

그날하로종일토록 나는규칠이와 행동을가티 하지안흐면안되엿다。꽉붓잡고 안노아주는것이엇다。혼자서는 너무나 번민스럽고 외롭다는것이엇다。두사람은 거리로나가 우울하고 타기(惰氣)만만한기분만이 가득한 『다방』명곤데를 헤메다가 오후에 단성사로 영화구경을갓다。

규칠군은 그것도 구경하기가초조하다하야 한창 자미가나서 구경에열중한나를 잡어이끌어가지고 밧그로나갓다。

그날밤에야 겨우 사정이 명백해젓다。

美容体操 化粧實演 과 映画舞踊 의 會

푸로그람

一、마스타ー香粧品이 되기까지 (映畵)

二、化粧美容과體操의實演 (마스타ー專屬美容家 東京美容界의新人 水城晴子) (牛島出身의新進美容家 小口女史高弟) (全日本美容術의泰斗 小口みち女史의秘藏弟子)

三、黒衣의處女(映畵)

四、舞踊數種

五、로이드의大勝利(映畵)

會場 平壤 (近日發表) 期日 五月二十九日晝夜

會場 京城府朝鮮日報社大講堂 期日 五月三十日夜 五月卅一日晝夜

入場規定

藥店또는化粧品에서마스타ー香粧品三十五錢以上의本品을 사실때마다 招待券一枚를 贈呈합니다

(詳細한 入場規定은招待券에씨여잇습니다)

살결에滲透하야 榮養이되는 크림

바니싱製造上가장困難하든最適의鹼化狀態에 成功한마스타ー바니싱은산뜻하게살결기피녹아러드서榮養을노피여新陳代謝를旺盛히하는故로여드름부름이만흔新春에도아름다운若肌를保持할수가잇습니다

マスターバニシングクリーム

마스타ー 바니싱 크림

健康第一!

廢勞는恢復・힘이나고…… 元氣漲溢・體力增進……

▲虛弱體質인분…… ▲病中病後인분…… ▲胃腸衰弱한분…… ▲産前産後인분…… ▲神經衰弱한분…… ▲貧血老衰인분…… ▲離乳期의乳兒…… ▲乳不足의小兒……

其他一般의病弱者에게 效果잇다健康者도꼭每日마시라!

도리고노는 其含有한 有効成分中九七・七%까지가 消化의 必要업는葡萄糖 果糖입니다!

美味滋養

『도리고노』는 人體活動의源泉이라고할수잇는 葡萄糖 果糖 아미노酸을 主成分으로 맛잇는 滋養料로서 먹으면 胃腸을 過勞식히지안코 體內에吸收되여 體力精力을 增進합니다。滋養劑類는 먹기어려운것이지만『도리고노』만은 無類의 滋養料이면서 맛잇는것은 特別하고 老幼男女누구나먹을수잇는 滋養料입니다

『도리고노』의 大部分은 消化의必要업는 葡萄糖 果糖으로 그含有하는 아미노酸은 다른食物의 消化도 돕고 그榮養價를 增進씨하는 作用이잇스므로 病弱者가먹으면 回春의 榮養이되고 健康者에게는 더욱 强壯한體軀가됩니다 强剛한 健康保持를爲하야 누구나 꼭『도리고노』를 愛飮하십시요

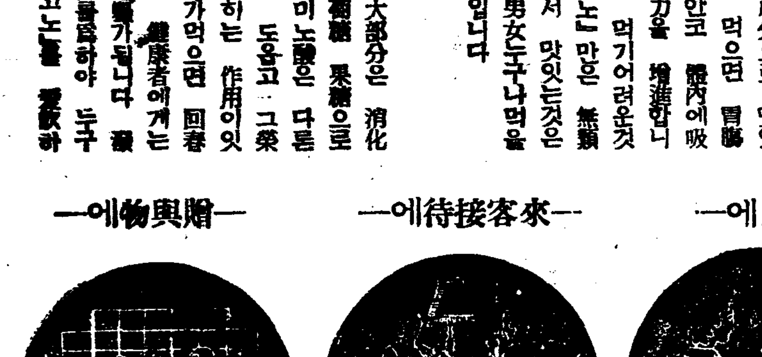

間食에 來客接待에 贈與物에

高橋孝太郎博士 苦心發明 專賣特許의滋養料!

どりこの

도리고노

全國藥店・食料品店・百貨 에잇다

本舖에申込하면『도리고노』를맛잇게먹는法、『育兒相談』小冊子進呈

發賣元 東京・小石川 大日本雄辯會講談社 / 東京・大阪 玉置合名會社

伯林郊外의 牧參判宅訪問記 (二)

裵世華

當時는 宮中에 惡黨이 만하 特히 韓國에잇어서는 日露支의 角逐戰이 激烈한때이마큼 列國의 外交官은 서울에잇서서 各其 特한 權謀術數로 宮中에 接近할 機會엇기를 일삼엇다 이런때에 牧麟德氏는 獨逸이 韓國에 直接으로 利害關係가 아니되는 比較的公正한 立場에 잇슴으로 그夫婦間이 다 韓國宮中에 親接한關係를 가지게된것이다. 牧麟德氏內外는 或은 高宗 或은 閔妃와의 交分이 대단히 두터웟던것이엿다 나는 故牧麟德氏를 보지못하엿지만 그夫人을 通하야 牧麟德氏의 全人格的能力을 알 수가 잇섯던것이다

婦人의 말에 依하면 當時日本의 公使 竹添氏를 가장 조치안케여겻다고하며 支那의 袁世凱를 가장 두려워 하엿다고한다 閔妃에 對하야는 三浦將軍의 行事까지 一一히 記憶하고 잇다고한다.

또 婦人은 여러가지 寫眞을 보여주는데 그中에는 淸國政府, 韓國政府의것도 잇는데 特히 牧麟德氏를 參判으로 任한다는것도 잇는것이엿다.

牧夫人은 自己남편이 作故한後 傳記를 自己스스로 썻다고하며 보여주는데 한 三, 四百頁되는 相當한分量인데 內容은 大部分이 그의 韓國駐箚時의 事實이엿다. 例에따라 高宗, 純宗, 大院君其外 韓國風俗等이 만히 揷畵되여잇는것이엿다. 牧參判의 原稿 著書其他의 遺品은 伯林國立圖書館에 寄贈하야 保存하여잇다한다.

牧夫人의 반갑고도 자미잇는 이야기를 만히 듯고 나는 그만 東京으로 도라오고 말것이다 그後 牧夫人은 高齡에도 不顧하고 아메와가튼 韓國의消息을 鄕하엿기에 牧夫人은 朝鮮을 잊지라도 이저버리지안흘신다는 그 心情을 여러분께 傳하고저 함이오며 그時代의 記憶의 한페지를 回想하야볼도 조흘듯인듯하야 그의談話를 아래와가티 여러분께 紹介하는것이다.

이片紙사연에依하면 牧夫人은 아들하나를두고 딸만세분이잇는모양인데 孫子가 三十餘名이나잇스며 藝術家 或은 大學敎授의거루, 出嫁하야 다相當한地位와 身分을 가지고잇는것을알다 牧夫人은 八十餘歲가 되도록 혼자 살님을하고 계섯다는 것은 獨逸婦人으로는 大槪 寫眞이지만 그러나 그의 魂과 寫眞는 可히 新鮮할만하다 그뿐아니라 그이가 얼마나 조혼 記憶力을 아직도가젓스며 또 그이의 氣質에보이는 明瞭한 表現이며 雜術的內容이 다 그이에 精力을 象徵하는것이 안닐가한다 그夫人이 慈祥와가티 當年夫友가 한번이라도 消息을준다면 아조喜心으로 歡快不已한다고하니 그이가 老境에잇서도 얼마만큼 東洋特히 朝鮮에對한 憧憬을 가지고잇는줄을 想像할수잇다 나는 다시한번 그이가 願하는바와가티 다시 伯林서 談話하는 機會잇기를 希望한다.

▼{}▲

文壇時事數題 (四)

文化研究機關의創設

金翰容

그러면 營利를 目的삼지안는 出版機關이란 大體 무엇을 意味하는것이며, 어떠한 必要下에서 이것이 要望되며, 이를爲해서는 어떠한 條件이 必要한가? 어는 그

【名】稱으로서 自明한바로 다시 說明을 加할 必要도 업거니와 첫재 이것은 經濟的犧牲을 미리 覺悟한 事業이라고 前提한것만큼 이것이 個人的營利的事業이 아니오 社會奉仕的事業일것은 再言할 必要가 업슬것이다. 萬若 營利的出版業者라면 지금에도 數多에 잇서서는 만타고 할수는 업스나 우리社會의 需要에 應할만한 內容을 具備한것이 現存하는터이니 구태여 그런 種類를 들어 論할 必要는 勿論 업다. 우리는 現在 우리社會속에서 所謂 文筆로써 業을 삼는 이들이 或은 硏究가 잇스되 發表할 機會가 업고, 或은 自費出版은 經濟的能力이 업서서 終乃 그學究의 實果를 썩히는 일이 얼마나 만흔것을 目睹하지안는냐? 또 이

【結】果는 學問의 硏究로서는 生活이 保障되지안흘뿐아니라 그것을 社會에 發表할 機會조차 엇기어려운 處境에잇서서는 여간한 熱誠으로서는 그學問硏究를 繼續할수가업슬것은 明若觀火의 事實이니 이는 文人學徒가 不得已 糊口를 爲하야 自己의 專門과 性格에 맛지안는 職業을 求하야 轉職하고 或은 靑春을 버리고 街頭에 나서게되어 文筆과는 쓰라린 離別을 告하지안흐면 안되는 悲慘한 現實의 光景이 이를 證明하고잇다. 事實 稀世의 天才나 偉大한 學者도 社會의 따뜻한 保護와 援助잇시는 功을 차저 大業을 成就하기는 至難한것이니 이는 歷史가 證明하고잇다. 그러므로 우리는 이러한 現實에 直面하야

【題】目을 提起한바 이는 먼저 文人學徒로 하여곰 그業에 安堵케하야 그 硏究를 繼續하도록할 方法과 다음 그精硏한 收穫을 發表할 機會를 提供하여야하겟다는것이 切實히 늣겨지는바이다. 그러므로 經濟的으로는 犧牲을 바칠 覺悟下에 相當한 財源으로 出版機關을 만들어서 週期的刊行物은 勿論, 其他 文人學徒의 創作이나 硏究的著書를 出版케한다면 되기어려운일이라 그出現을 待望하야마지안커니와 이는 반듯이 個人的事業이 아니라도 될수잇스니 會社나 團體組織으로서도 全然 不可能한일은 아닐줄 밋는다.

다음 文化硏究機關創立은 以上의

【出】版機關에서 一步를 進한것으로 그것보담 範圍가 廣大하고 그 機能이 또한 擴充된것이라고 볼것이나 이를 要約하야 列擧하건대

(一) 前記 出版機關的役割은勿論 이를 包容擔當하고

(二) 文學的活動이나 一般文化硏究를 個個人의 個別的活動에만 期待하는 消極的態度를 버리고.

(三) 積極的으로 그硏究와 活動을 助長, 獎勵하고.

(四) 文筆家, 學徒를 網羅하고 各其 部門에 分하야 共同硏究乃至 組織的硏究를 行할수잇도록 할것과

(五) 一方 이 調査와 硏究를 一部學術에 局限할것이 아니라 一般文化의 綜合的硏究計畫을 樹立하고

(六) 그發表는 單行本이나 或은綜合的著作으로써하되 讀者層이 小數이리라고 豫想될 境遇에는 豫約出版 乃至 部數 限定出版으로할것

大綱 以上과 如한 文化의

【積】極的 組織的 綜合的 硏究와 發表로써 文化普及에 努力하기로한다면 그 業績도 偉大하려니와 그 現實的效果는 이루 말할수 업슬것이다. 다만 이러한것이 可能하겟느냐하는 問題에 對한 意見은 區區할것이다. 必要는 늣끼되 可能性 實現性이 稀薄하다는것이 一般의 意見일듯하다. 그러나 經濟的 基礎만 잇다면 不可能한 일이 아닐것은 勿論, 假令 先進諸國에서 그런 例가 업다하더라도 朝鮮과가튼 特殊한 社會的現實에 잇서서 文化의向上과 發達을 企圖하고저한다면 또한 特殊事情에 適合한 特殊한方法으로서 하지안흐면 안될것이니 적어도 朝鮮現實에 잇서서는 이러한 機關이 업서서는 文運의 隆盛을

【期】待키 難하다는 意味에서 이것이 最善의 方法의 하나라고 確信한다. 同時에 이러한 民族的社會的大事業을 創業하시는분이 잇기를 또 待望한다. 또 다음으로 이러한 問題에對한 討議나 其他 文學界의 一般的問題를 共同으로 討議하고 硏究하자는 意味에서, 말하자면 文化硏究機關創設의 前提로서 文筆家座談會와 가튼것을 開催할 必要가 잇슬것이다. 이것이 다음 論議할 問題이다.

그 社會的貢獻은 偉大한 效果로서 나타날것이다. 勿論 이는 特殊篤志家를 기다리지안코는 實現

漢詩

淸明—押烟

桐岡 考選

佳作 義州郡 張東喜

芳草芊芊桃李笑·
清明節屆暮春天·
幾處靑旗花下酌·
萬家新火雨中煙·
紫陌斷紅詠韋氏·
東欄看雪嘆蘇仙·
小樓側畔鞦韆架·
掩亂女娘相後先

漢詩募集

題, 綠陰

押‖鶯

◇限五月末日

(薄謝進呈)

乙支公詣墓行 (一)

李相昊

긴歷史를 자랑하겟거든 빗난 內容을 가질것이니 자랑할 꺼리업는 긴歷史는 그民族의 自責心만 꺼는 呪文이될뿐이다.

그러타고 敎科書를 編纂하는 그솜씨로 덧기워노흔 歷史는 그民族으로서 엇는바, 麻藥的效果밧게 업슬것이니 참되고도 자랑스러운 歷史를가진 民族이 버젓하게 억개를 버리는 來歷도 여게잇슬것이아닐까.

그러매 나는 『四千年』『四千年』이라는 종언는 피리를 부러 갓산興奮과함께 쏠사나운 종을 要求하는 民族的感傷家들의 흉내를 自戒하면서 이一文을 抄한다.

느진봄 五月二日밤 平壤가는 人으로 大陸急行을 避하엿힌오 北行車에 몸을 부치고 乙支文德 직한몸인 巨人— 將軍 諸墓의길을 떠낫다.

將軍은 大高句麗의名將, 牛島 設與, 將軍에게 生疎한 讀者가 잇다고하자, 朝鮮語文으로 쓰어 글을, 朝鮮사람이라며 내여노흘 이글에 무슨 疑心로 將軍의 身分紹介까지 여기서할것인고. 한사람이라도 속아는 外國사람에게 이窓를가 틀림없을 두려워, 참아 어것만은 두고 지나가려한다.

○……○

時間의 끙리를 꺽구로 잡아들리는것이 文明의進化든가. 저녁에 꽃花를보고 車에 올럿더니 아침에 모란峰을 벗꼬츤 欲笑도키녕 冷情한 잎실을 그러로 다올고잇다. 옹, 大高句麗의 偉大한版圖, 南滿洲境과 王圖의 氣候는 이다를 물랏는가? 생각이돌자, 이것은高句麗의안방, 이보담七八倍遙遠, 北滿의 實際圖境, 南滿의 南廣圖境을 어찌고하는記憶이 突然間의 忘悟을 바로잡아준다.

○……○

旅舍에서 朝飯을마치고 "휩잉 업"도 할사이업시 支局 金鵬氏를 東道로 江西行 뻐쓰를 잡어탓다.

五年만에본 平壤, 뻐쓰속에서 都市街를 橫斷하며 어든지印象은 모란峰과 大同江과 冷麵과 함께 有名하든 南男그北女들의 머리우에 흰나뷔처럼 端雅하게돕 안젓든 白手巾들이 蹤跡을 감춘듯이 업서젓다. 決코 色衣獎勵의 作悖도 아닐것갓다. 百萬府民을 한목으로만든 乙支公의 守護를 바든 大高句麗도 업서진지 千三百年이거든 平壤士女들의 머리에 흰수건자최가 살어진것이 큰是非꺼리야. 못되겟지마는 한가지 良風이라도 떠러지는것은 天下의 가울을 對해주는것이매 記者에겐例事로 보이지안흔것이다.

○……○

뻐쓰는 넝큼 普通江을건너 雨여프로 坦坦한 普通벌을 끼고 달린다. 길넓이만가지고 打價하는 所謂 一等道路는 路面의 凸凹로보아 等外惡路다. 뿐아니라 뻐쓰가 强行軍을 하는것도 용한 일이지마는 乘客들의 忍耐도 壯하다.

山腹지기막급 伏兵처럼 물려인 忍苦時餘半. 뻐쓰는 장러비슷한 洞里아페 우리를 내려주고 가버린다. 아곳이여기말로 "龍太平"—大同郡大寶面大平里— 여기서갈려 乙支公墓까지는 約 三마장바게안된다고한다.

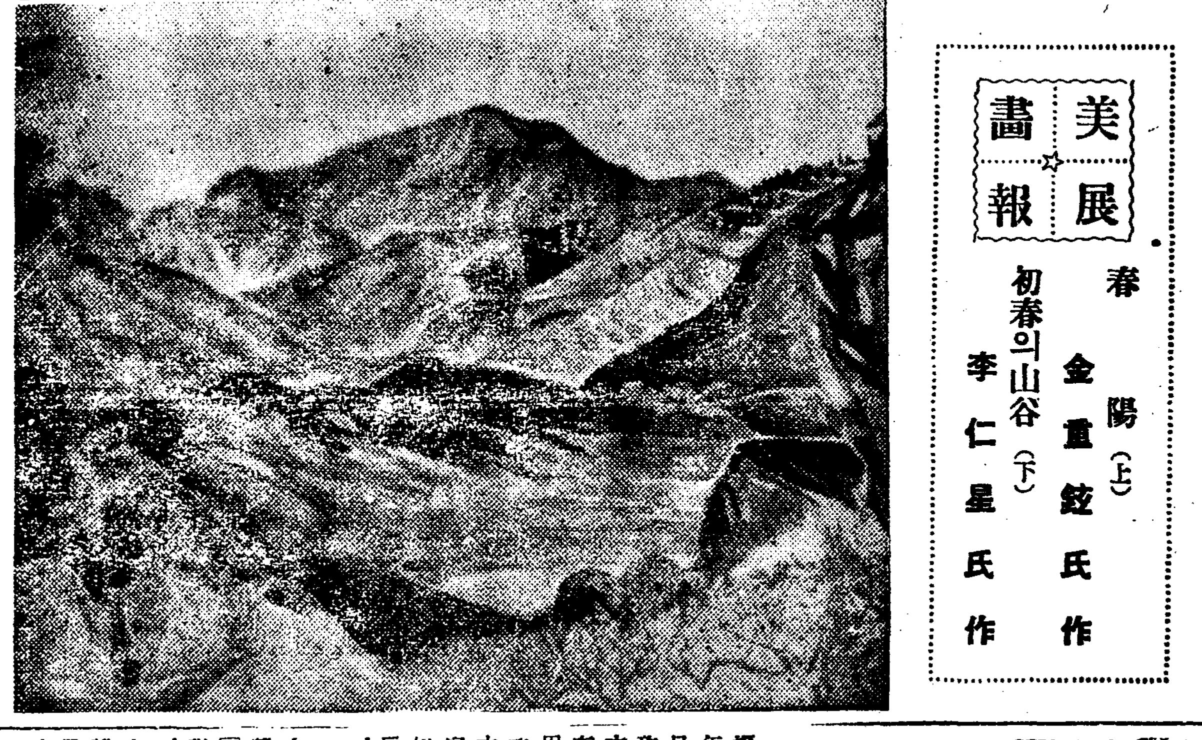

美展畫報

春陽 (上) 金重鉉氏作

初春의山谷 (下) 李仁星氏作

海外短信

英國碎氷船 北極圈島探險

【모스크바發同盟通信】北極上에는 잇스면서도 아직도 누구나 그實體를 본자없이라업다고하는 『不可思議의 極北島』 『사니코프』島의 探險이 또 企劃되엿다 이섬은 百年前부터 北極地帶에 싸여잇는섬으로 北緯七十八度에서 八十度, 東經百四十度에서 百五十度圈內에位置해잇다고하며 千八百十一年에 『사니코프』라고하는 시베리아의一商人이 發見하엿다고해서 『사니코프』島라는 일흠이부텃다 이商人의말하는바에 依하면섬은 白雪皚皚한 高山에뭇처서絶壁이 屹立하고 섬둘차고도는潮流에 妨害되여 十二哩以內에는 到底히 接近할수업다고하는데 그以來는 아무도본사람이업는 때문에 北極의孤島가 果然實在하는가 아닌가는依然世界의 수수꺽기로되여잇섯다 — 有名한 探險家 『난젠』氏가 千八百九十三年에 附近을 航行할때 非常히만흔 海鳥가 『마스트』에 모여든때문에 氏는 附近에 섬이잇는것이라고 斷言하고 千八百年 다시 이 『사니코프』島라고생각되는 無人島發見의 航海에 出發하엿든데 배는 氷結하야 船員의多數는北氷洋의 暗淵로化하고 말엇다 今番蘇聯政府가 出動은 이失敗에도不拘하고 探氷船 『사도그』號를 派遣하야 神秘島探檢에當하게한것은 勿論섬의 實在를 미듬에서 蹤跡가 여러가지잇는때문인데 同船은 『시베리아』 諸島의 氣象觀測 海洋調査等의 重大使命도 함께띄고 近近 그冒險的인 快擧의 途에오르리라고한다

朝鮮新劇運動의當面問題—⑤

演劇術語의創造

金一鎭

흔히 알어오기를, 劇團이라면 으레히 『不良輩나 父母의눈물속여가며 出入하는 不良子弟들의 隨落處』라고 한다. 또新劇運動에 뜻을두고, 차저오는 젊은동무의거개가 舞臺上에서만 어들수잇는 人氣(新劇에잇서는 이러한말도 삼수업지만)로서 自己의虛榮心을 채우려는—卽 俳優만을

【志願】하는 친구들이다. 그들이야말로 父母의눈물속여가며 隨落의구렁에 발을잡을나는 所謂 바람둥이들이다.

新劇團이란 『人間 찌꺼이들의 모음이아니라 人間의 보배들만이 모음』(小山內薰)이다. 眞摯한態度로 新劇運動에 參加할녀는 동무는 極히적엇다. 이러한 朝鮮社會에 잇서서의 傳統的인 邪念을 우리들은 하로밧비 打破하여야 할것이다. 그러나 이러한 그릇된觀念을 가지고 新劇에 덤벼드는 젊은 이에게도 큰빗는듯한 藝術的意欲을 가진 동무가 잇슴을 이저서는 안될것이다. 이러한 그들을 바로이끌어나아갈 機關—卽 技術者養成所의 設置가 絶對로 必要하다.

이演劇人의 養成에關하여서는 日本에잇서서도 아직 어떠部門(例하면 演技論, 演出論等의實際技術部門)은 體系가 서지못하여서 後進養成에對하여서 적問題가되고잇는形便이다. 그러나 우리들은 우선 所謂 初步的이오 基本的인것으로라도 技術者養成에關한問題를 時急히 實現하여야할것이다.

×

다른部門에잇서서도 그러하겟지마는 特히 演劇部門에잇서서는 그의專門術語가 全然업다고 하여도

【過言】이아닐形便이다. 近來年동안 우리들의先輩들은 果然무엇을하엿든고?—하는感이 새삼스럽게난다. 그들은 오늘날까지 일본에서 사용되고잇는말을 그냥써온모양이오, 또그러케 쓰고잇다. 「말」의 藝術로서의 劇藝術이 오꾸金曲 條件으로 말미아마讀死의상태에 빠져던 우리들의조선말을 어드까지든지 死守할여는데 얼마나 偉大한 도움이된다는것을 生覺할때 우리들은 한갓 演劇術語의 創造의 必要性을切實히 늣기게된다. 朝鮮新劇運動의 가장偉大한 役割도 이 民族語의 擁護라는데 잇슬것이다. (이러한 意味로서는 劇藝術이오히려 文學보담도 優位性을 가지고잇다) 이것은 決코 排他的意味로서가 아님은 再言할必要도업슬것이다.

朝鮮新劇運動에參與하는同志들은 하로밧비 演劇에 關한 專門術語를 創造(勿論境遇에따라外來語를 그냥使用할때도 잇슬것이다)하여야할것이다. 이것은, 朝鮮語學會와도 有機的으로 聯絡을取하여서 活動하기를 바란다.

演劇活動을할때, 또는稽古할때에하나씩, 우리들은 이에關한

【語彙】의全無로 얼마나 苦痛하나슬때, 우리들은 이에關한 術語를바더왓는가는, 이方面에 多少間이라도 關心을가지고잇는분이라면, 뉘라업시 痛切히느꼇스리라고본다.

筆者亦是 「幕切れ」「キッカケ」라는말을 조선말로 適當한말을 차저보겟다고 하로종일 끼끼거리며 겨우「마감」「대목」이라고 해서보앗다. 처음에는 퍽어색하엿스나 지금에와서는 조금도無理를 늣기지안케되엿다. 우리들의 生活과는 아조距離가먼「外國語」가 流行하는것을 生覺할때 이것은 조금도無理가 업슬것이다 眞摯한態度로 이러한術語를創造하여서 朝鮮語學會를 通하여서 하로밧비 發表되기를 구지 바라는바이다 (끗)

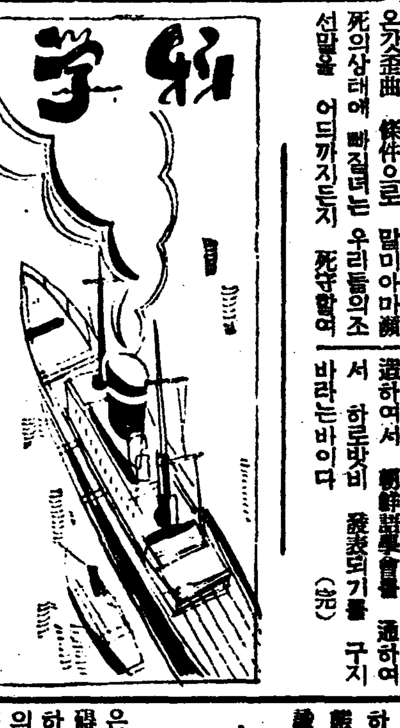

空襲과電燈照明 (四)

東電技術部 兪完昌

毒瓦斯

毒瓦斯가 純全히新兵器로 戰場에使用케된것은 歐洲大戰第二年 卽 一九一五年四月 二十二日『이ー프ㄹ』에서獨軍의 瓦斯放射攻擊이 嚆矢일것이다 其時攻擊方法은 오즉風上을利用하야 撒布放射하엿든데 其後毒瓦斯의使用上 各種考案이 案出되여서 大砲로써 瓦斯彈射擊이란 무서운 方法이 現出하엿고 航空機로써 空中에서 投下한다함은 前述과 如히 交戰各國이서로 그慘禍를 두려워하야 使用을敢行치못한것이다

次回大戰에서는 如何히 國際上禁止라할지라도 使用阻止를保證할수업슬것이다 보라 方今伊『에』戰爭에도 使用되여서 國際聯盟에서 問題된것은 周知의事이다 問題는되엿슬망정 禁止할能力은 誰何도가지지못한것이 또한立證되엿스니 次回大戰에서는 반듯시使用되리라고 斷言하여도過言이 아닐것이다 現今各國에서는 投下爆彈으로써 毒瓦斯의使用 水滴으로하여서 雨와如히上空에서 液狀瓦斯를 撒布하는雨下法及瓦斯放射裝置의施設 發動機排氣管을利用한 瓦斯毒法을完成하엿다하며 相互間 極秘裏에서 毒瓦斯의準備及硏究에 腐心中이라하니 可恐치아니하랴

現在公知하는 毒瓦斯를 그性能에依하야 區別하고 그代表的毒物을說明하면 다음과 如할것이다

(가) 窒息性瓦斯

呼吸器를侵害하야 窒息致死하는作用을 有한것인데 『호스겐』은 其一例일것이다 本劑는 一酸化炭素와 鹽素를 同量混合하야 日光에 爆露製作하는것인데, 그常態는 液狀이요 作用時에는 氣體로化하야 腐敗된 林檎에 類似한 特臭를有한것이다 大戰中에 使用된代表的 毒瓦斯이요 原料가豊富한과 製造가容易함이 큰長所일것이다

(나) 噴嚏性毒瓦斯

上氣道粘膜을侵害하야噴嚏(재채이)을 이르키는것인데 勿論 그作用이激甚함으로 軍民의活動을停止시키는것이다 『듸페니ㄹ鹽化砒素』는 此에屬한것이요 그性狀은無色刺戟性의 固體微粒子인데 空中에撒布하면煙狀으로化하는것이다 『아담사이트』도 此種에屬한毒物이요『아니린』『뻰젠』『酸化砒素』等을原料로製造하고 淡黃色無臭의 粉末이다

(다) 催淚性毒瓦斯

眼目을侵害淚出케하는 性能을 有한毒瓦斯인데 人馬의活動을 阻害하는것이다 白色粉末이요 氣中에서는 芳香性刺戟臭를發하는것이다 此에屬한 毒瓦斯는 臭化『벤질-ㄹ』鹽化『피크린』等이 有하며 常態에서液體요 作用時에는 氣體이다

新刊紹介

▲神學世界 第二十一卷第二號 發行所 京城府泉町一一 神學世界編輯部 振替京城四六六四〇番 定價二十五錢 送料二錢

▲ホームライン 六月號 發行所 東京市日本橋區本町一丁目 玉置合名會社 振替東京七二番 定價五錢

▲批判 五月號 맞쇼檢討號 發行所 京城府寬勳町一四六 批判社 振替京城二三七八七番 定價三十錢 送料二錢

▲監理會報 第四〇號(月刊) 發行所 京城府弟泉町三一 基督敎朝鮮監理會總理院 振替京城一八三七三番 定價一部五錢

▲ローマ字 五月號 發行所 東京市麴町區丸ノ內三丁目二 ローマ字ひろめ會 振替東京六一一番 定價二十錢

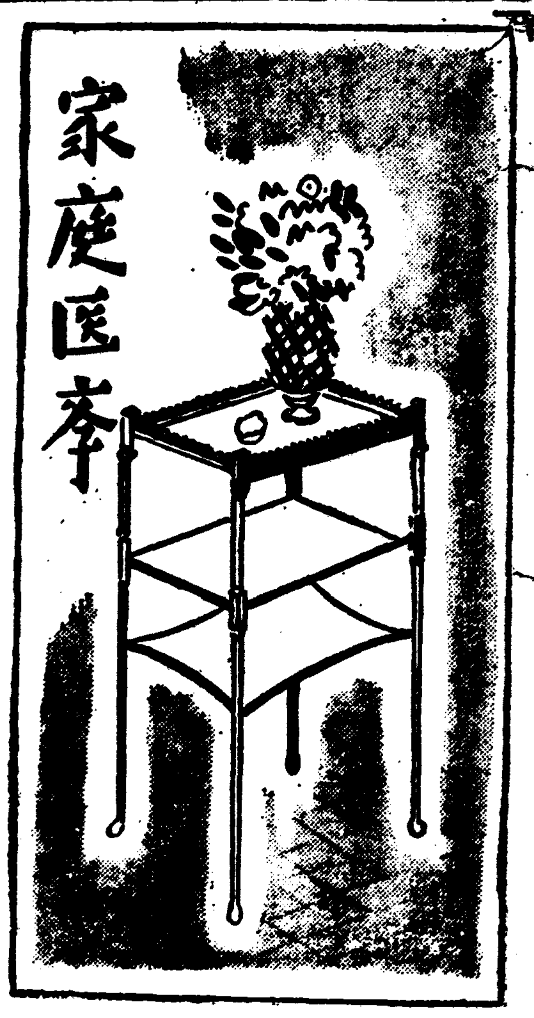

家庭医学

死亡率이놉흔 腸病의여러가지

容態와療法의指針

我國民은 腸病으로 死亡하는 者가 가장 만흔데 全死亡者의 二五%를 占하고 잇스나 이腸疾患—卽 腸가다루와 腸炎에對하야 適當한 治療를하야 回復을 迅速히 하기爲하야서는 꼭 病의本態에 對한正當한 認識이 必要합니다.

急性腸가다루

普通急性腸가다루라고 하는것은거이먼저 胃의 消化作用이障碍되여서 腸管에 病症이 波及하는順序를取하야 主로서 小腸의 粘膜을侵犯하는 境遇와 大腸의粘膜을 侵犯하는 境遇가잇습니다

原因中에가장 흔히나타나는것은 腐敗食物에依한中毒或은 飮食物中의 細菌에 依한것 暴飮暴食가튼것으로서 甚한泄瀉症狀을 못하는것은 다아시는바이지만때로는 急性가다루症狀으로부터 重症의腸炎을 이르키어 出血, 化膿, 高熱을同伴하는일이잇습니다

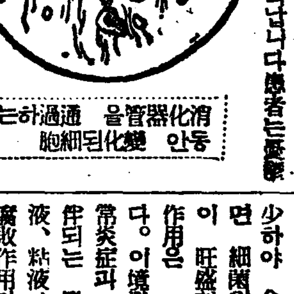

第一圖

消化器管을 通過하는 동안 變化된細胞

慢性腸가다루

急性腸가다루의 症狀이 一旦 輕快하여도 攝養의治療를 게을리 하거나 또는 泄瀉때문에 全身抵抗力이 弱하야저서 恢復이 오래걸리는 境遇에는 가다루는 慢性이됩니다

이境遇에 特히 注意를 要하는것은 胃의 機能으로 經過가 오래걸리기때문에 胃酸의 分泌作用에變調를 이르키거나 또는 慢性胃가다루인境遇에는 그異常은 腸에 까지影響하야 醱酵或은 腐敗性消化不良을 惹起하기 쉬웁니다

第二圖

急性泄瀉에잇서서小腸에서 나는粘液(a細胞b脂肪球)

醱酵性消化不良

腸管內에 含水炭素가 完全한 消化作用을밧지못하고 醱酵하야 泄瀉를이르키는것은 醱酵性消化不良이라고합니다.

그原因인 含水炭素는主로植物中의 澱粉으로서 腸粘膜의 지아스타ー제의産出이적고 消化不良이不充分한境遇에 醱酵作用에依하야 多量의 酸性産物이되여이것이泄瀉便이되여 排泄되는것입니다.

患者는 泡沫이잇는粥狀의泄瀉便을頻繁히排出하고 腸內까스의 發生이만어서 飮食物의停滯感을 늣기여 食慾이不振하고 氣力이 漸漸衰弱해저서 神經衰弱과가튼 症狀을呈합니다.

腐敗性消化不良

飮食物의腐敗現象은 健康한腸에 나타나 그大腸內에서生理的으로行하는것이지만 胃의酸度가減少하야 食物中의蛋白質이過剩하면 細菌의 分解作用이 旺盛하되고 腐敗作用은 一層助長됩니다. 이境遇大腸內에通常炎症과 腫瘍이 同伴되는 例가만코 血液, 粘液, 膿液等도이 腐敗作用과가티 腐敗性消化不良을 誘起식힙니다.

性이되여 榮養狀態는 漸次不良하여저서 또病이長期에걸려 腸壁이萎縮하야 吸收作用이障碍되여서 惡性貧血과가튼症狀을呈합니다

가장特長잇는 症狀은 惡臭잇는 이지만 通常大腸가다루의一種으로 解釋되여잇습니다

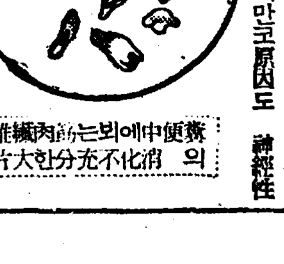

第三圖

糞便中에보이는 消化不充分한大肉纖維片

潰瘍性大腸炎

潰瘍性大腸炎은 大腸壁에 高度의充血이잇서서 腺管이破하고 大少多數의 潰瘍이생거서 腸組織으로서는 粘液, 潰瘍의原因이되는 細菌등을 늘수잇스며 또 때때로 急性腸가다루, 消化不良症에 繼起합니다 一見赤痢症狀과가터서 처음은 粘液을 흘리지만 次次膿, 血液이석기고 腹部는 膨滿緊張하야 高熱을 냄니다

大腸粘膜分泌過剩症

大腸의가다루症狀은그리顯著하지안허도 便中에特히多量의 粘液을 排泄하는境遇를 大腸粘膜分泌過剩症이라고합니다

이粘液은 膜狀, 管狀이여서 或은 腸狀의硬度를갓고잇는 境遇도잇고 排泄할때는 相當한疼痛이잇습니다 一般으로 便秘를이잇는 婦人에만코原因도 神經性으로 여겨지고 …

對症療法과 病原療法

此等腸疾患의 治療法으로서는 局部的效果를 期待하는對症療法과 病原으로이것을 治癒식힐라는 病原療法의두가지를들수가잇습니다

卽對症的效果를 主眼으로하는 藥物에는 下劑로서의 甘汞, 피마자油, 泄瀉防止劑로서의吸着劑, 阿片劑, 收斂劑 또腸內의 腐敗醱酵를 防止하기 爲하야 乳酸菌劑 胃의 無酸症에 對하야는 뻡부신劑라고하는 여러가지 藥物이 使用되지만 此等效果가 所謂對症藥으로서의 範圍를 나가지안흔것은 勿論따라서 複雜한 腸症狀에適應한 處置를 取하기 爲하야 各各 다른 藥을 給與치안어서는 아니되고 一般人이 이것을 使用하는것은危險하야 用法其他를 그릇처서 效果가 減殺되거나 或은도리혀 有害한 結果를 어들 念慮가 잇습니다

病原療法의意義

最近에는 새로운病理와 藥理에 立脚한 病原療法이 重要視되여 對症的 效果보다는 原因的效果를 主眼으로하는 化學製劑에對하야 原因的效果를 具備하는 生物製劑『錠劑わかもと』의 服用이專히 推賞되여잇습니다.

이『錠劑わかもと』는헤ー엣라고하는藥用菌中에서 가장優秀한으로서 價値잇는 特殊優良한菌을 綜合하야 活性그대로藥劑로한것이지만 이藥의特長은 積極的으로胃腸의衰弱細胞에 作用하야 變調의 胃腸機能을 更生식히는作用이잇는것으로 其他乳酸菌劑와가튼 乳酸을生成식혀 雜菌의繁殖을 抑止하는酵素와 吸着劑, 收斂劑와가튼 作用잇는 成分도 併有하고잇습니다.

그런故로 各種의 對症藥을 單獨用하는것보다 多大한效果가크고 急性, 慢性의腸가다루는 勿論腐敗醱酵性消化不良과 分泌異常을 이르키고잇는 腸組織은 病原으로부터恢復하야 泄瀉는自然의便秘로恢復하는同時에 비타민其他腐況한 榮養素도 補給되는故로 泄瀉때에衰弱하여진 體力의挽回도 될수잇습니다.

在來의一症狀에一劑를 要한對症療法으로보아 腸治療의新機軸을持來하엿다고할수잇슬것입니다 따라서 『錠劑わかもと』는腸病에 有效할뿐만아니라 胃弱, 胃가다루, 胃酸過多等의 胃腸機能에障碍가잇서서 泄瀉와便秘하는분이 使用하면 亦是胃腸의機能이治癒되는結果로 爽快한便通과 食慾이增進하는等 널리胃腸疾患에效果가잇습니다.

그러고『錠劑わかもと』는東京芝公園大門際, わかもと本舖榮養と育兒の會(振替東京一七〇〇番)에서 三百錠入, 千二百錠入을 一日價하 五六錢。 不過한 (小兒에는三錢) 廉價로 發賣中, 近來에그廉價를 利用하야 效果에疑問되는 藥(酵母, 뻬ー루酵母劑라고 하는것도 類似品이다)을 勸하는 藥店도 잇스으주注意하십시오.

永年의慢性胃病으로 身體를衰弱케하고

(愛知) 佐瀨大吉郎

나는十五歲頃에 胃腸을害하야 半年餘나자리에누어잇섯으나 病狀은 漸漸惡化하고 (中略)身體는 衰弱하야 神經過敏에걸려 여러가지일로煩悶하고 數種의賣藥을買入하야 服用하엿스나 別效果를보지못하고어떤때 新聞紙上에서『錠劑わかもと』가 胃腸에 身體衰弱에 效果잇다는것을보고(中略)一瓶만試藥으로 服用하여보니까便秘에도조코 氣分도조희저서곳 또 手錠入一瓶을服用하엿습니다.

그런中에 胃腸病도 明快하게되여 (中略) 其後도 繼續服用하는中 農業中에가장힘드는방갈때에도 他人의倍의힘을어들수잇서 近所에여러사람들이어떠케 그러케健康하여젓느냐고놀라고잇습니다.

여러분에게 過激한勞働後 또는衰弱恢復에 胃腸病者에게나의 經驗으로밧듯이服用하시라고推薦합니다(中略)

工業用과 浴場用 陸海軍用

大門高速度濾過機

千人入浴의沐浴湯도朝鮮湯同樣으로 淸澄, 醸造用水, 工業用其他大量水 濾過費用僅少, 藥劑用燃料의節約

浴場用, 工業用, 釀造用, 家庭用

代理店募集 說明書呈

東京芝公園大門際 大門製作所 電話芝(43)一七一五番

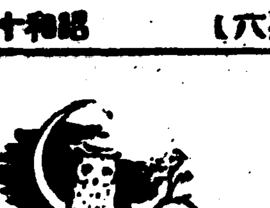

連載野談

布囊記 (十六)

申鼎言 作
金熊超 畫

려 왕께서 늘 마음에 가시와가 되어시든 달가와 물고를 뜻대로 죽이시고 귀하야 모용외의 대군을 물니치시매 그제는 천하에 원이업는것 가리생각하섯다。

그래서 한편으로는 희려한 이궁(離宮)을 여러곳에 지으시기에 힘쓰시고 또 한편으로는낫이면 군사를 몰아 산양을 봇치고 밤이면 절세미인을 모아가지시고 질탕히 노시는때 빠지셧다。

그러나 여러 신하들은 왕께서 주시는 조홍술을 마시고、안주를 먹으며 또한 청아한 풍류를 들여주시고 어엽븐 미인을 보여주시는것이 돌이혀 슬개를 먹는것보담 더슬생각이낫다。

그리고 백성들은 그 궁중안으로부터 풍랑하게 거리로 흘너 나오는 풍류소리를 마치 악한 귀신의 소리와 가티 역이엿다。

이것은 분명히 왕께서 즐기시는것이 여민동락이 못됨까닭이엿다。

그런데 모용외는 북편에서크게 패하고돌아간뒤 더욱앙앙한 마음이잇서 국 분함을 씻을작정으로 군사를 더욱마히 조련하고 군량을더욱 만히 모아잣기에 힘을 썻다。

『슬프다!』고구려 강산은 한으로든、백성의 원망。바그로는 무서운 적병의 보복심에 싸이혀 어느날、어느때에 사우나운 폭풍에 휘날니고 모진 비즐기에 전불이될는지 그가련한 운수가 시시각각으로 닥쳐온다。

이때 과연 모용외는 대군을 다시 몰아가지고 고구려지경을 넘어섯다。

이소식을 들으신 왕께서는 크게 놀나사 급히 문무제신을불너 세우시고

『어찌하면 모용외의 대군을 막올고?』

하시는 말슴을 매우 초조하신 괴색으로서 물으셧다。

그러나 여러 신하들은 엄을 맹깃도 하며한다。

그까닭은 술에 미치고 게집에게 미치고 풍류에 미치고 노름에 미친 나라의 힘으로서는 어찌할 도리가 업다는 뜻이엇다。

더구나 군사의 괴운이 해이해젓고 군량이 쌓인것이 업고 백성의 마음이 떠난지 벌서오래이니 필자할수 업다는것이다。

『왕이나가자 달어나자。이러해모용외가 다시 처들어 오거든 은전날 패한것을 앙가품하러는것이어늘 이 다파면은 적치독과 가러 꽤 비인 나라의 힘으로써 어찌 그 주험을 무릅쓰고 맴버드는 강병을 당할소냐。달어나자。』

하는 백성의 아우성 소리가 거리、거리에서 요란스럽게 들닌다。

『허! 충성이 업는 신하、충성이 업는 백성。』

하시며 왕께서는 아무말이 업는 신하들、다려나자고 떠드는 백성들을 원망하시다。

『팡! 우직끈 뚝다!』

하며 모용외의 대군은 닥치는 곳 사람 마다 죽이고 닥치는 물건마다 때려 부신다。

그리고 그 전봉대는 벌서고국원(故國原)이란 곳까지 몰려들어 왓다。

이 고국원은 왕의 부왕이신 서천대왕(西川大王)의 릉을 뫼신 중지다。

모용외가 선봉대를 비롯하야 중군 후군등 전부대가 다 모흔뒤에

『파 헤처라! 저릉을。』

하며 군사들로 하야금 서천대왕의 릉을 파헤치라 명령하얏다。

『팡!。팡!。』

군사들은 곳 벽장괭이를 들고서 서천대왕의 릉을 파기 시작 하얏다。

『그리고 저 나무에는 뼈들을 너랑、만일 봉상왕이 사람이라면 그 아비의 백골을 위하야 뽑나와 항복 할것이다』

하며 모용외는 다시 군사로하야금 하늘이 보이지안니할만큼 빽빽히 둘어선 동안 송림에불을 질으라 명령하엿다。

군사들은 곳 그송림에 불을 질넛다。

거문 연긔는 하늘을 처 바치고 새나무 튀는 소리는 산천이 울리、울리하얏다。

이때 거리、거리에는 질통벅리고나선 백성들의、우름소리、이산곡직이、저산곡직이에는 피란민이 몰니는소리。몰니는소리마다 모두 가슴이 메어지는 소리엿다。

그런대 몰을 파헤치든 군사들이 별안간 외마디 소리를지르드니 여긔、저긔에 폭폭 거꾸러지며큰 소동이 이러낫다。

將棋名手對局譜 (四)

主催 本社

漢 李在鳳　楚先手 全于石

◀三手圖▶

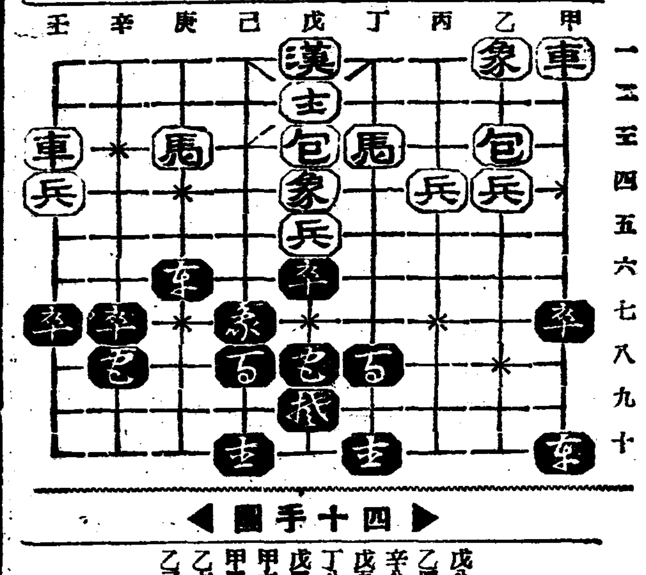

◀四十手圖▶

戊八■—甲八
乙四兵—甲四
辛八■—戊八
戊五兵—戊六打兵
丁八■—戊六打兵
戊四象—乙六
甲七■—乙七
甲四兵—乙四
乙七■—乙六打象
乙三■—乙六打卒

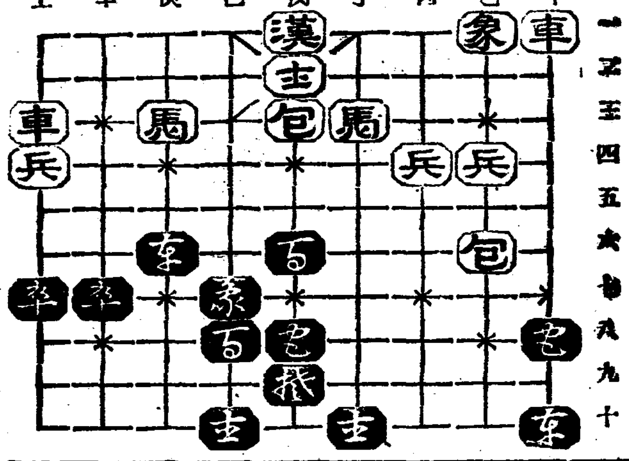

京城撮影所作品

洪吉童續篇

監督 李銘牛　撮影 崔雲峰　錄音 李弼雨

＝出　演＝

李慶善　李錦龍　羅雄　李鍾哲　金寶主　盧載信

劉善玉　外엑스트라 數百名

圍碁對局譜 —12—

白 丁壹春
黑先 任仲植

●一五七	乙의十
○一五八	丙의七
●一五九	乙의六
○一六〇	丙의八
●一六一	丙의五
○一六二	乙의七
●一六三	甲의七
○一六四	乙의十五
●一六五	甲의十五
○一六六	甲의十六
●一六七	甲의十四
○一六八	乙의十六
●一六九	己의五
○一七〇	壬의三
●一七一	壬의二
○一七二	庚의四

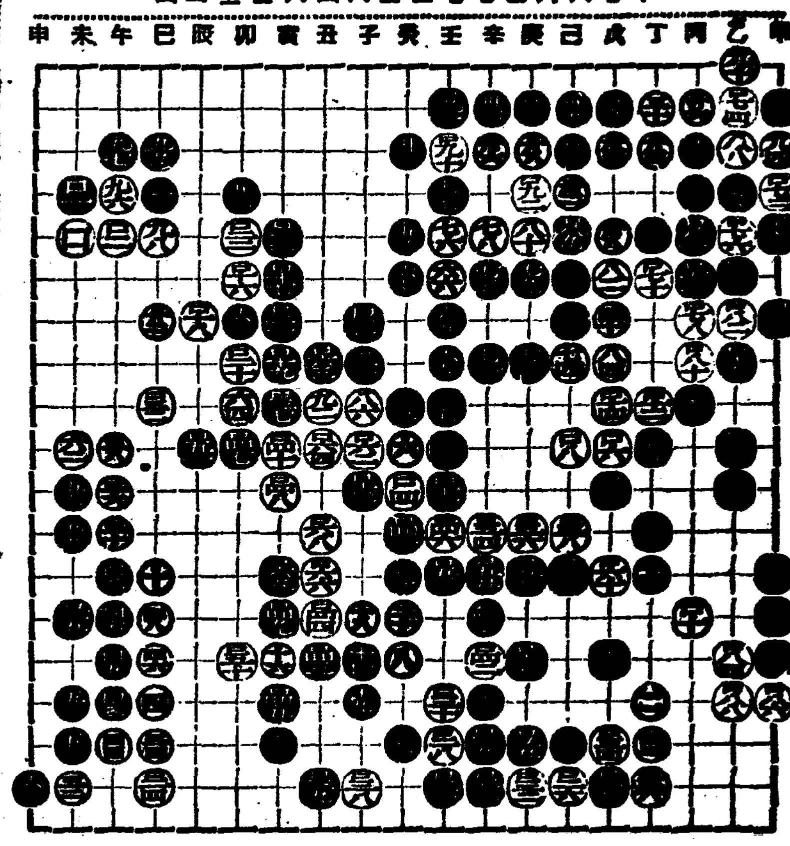

碁譜文氏評曰 黑이 甲의五擴한후 斷處를 忘却하고 甲의十三으로 移着한은 莽唐한 失策이다 丁의七八黑二點을 白이 先手로 取得하니 害莫甚이요 白도乙의六으로 順延하야 五點取得이 大利가아닌가 黑이 己의五로 斷進하도 二輪損은 보는거이다 壬의三으로 先手를 取함이 可할뜻

讀者社交室

▲저의가장 敬愛하시는 柳應敏先生님! 벌서先生님을 拜退한지가於今十五個星霜이나되엿나봅니다 그다음에해동안은 先生님이、慶北醴泉郡에게시면서 업는學資를 랄짜내여 黃海道師範을나오신후 곳黑橫公普校로 赴任하시엿다는 消息을들엇사오나 그새처의 轉轉生活로 차저뵈압지못한채 十餘個年을 보내오든에至하야 너머나 넷날스승(師)인先生님에 生각이간절하옵고 따라서 오늘까지無心히 지내온 下生의마음없시 罪悚하옵기數年來로全朝鮮職員錄도 들처보앗스나 마츰내先生님의 姓字는發見할수가업사와 落望의落望을 거듭하든同時에 本社交室로 通知하오니 或柳先生님이보시거나 黑橫普校에(昭和二年頃赴任)이엿다고生각되는분이게시면 本社交室로 通知하여주시옵시면 千萬感謝하겟습니다　平壤 金敏植

▲尋人讀者여러분!우리누님좀 차저주시오 平北定州郡西面下端洞出生인데 어려서『가란』이라고 물겟고 戶籍名은 內三이고、나히는三十內外되엿소 三男妹中에가운데요 姓은李氏요 十歲前에定州人사람에게 出家했다오特히 平北滿洲에게시든 여러분께부탁하오　一讀者

▲十數年前普專(法專인지도未詳)을卒業하고 市內某中等學校敎員으로奉職하다가 某事件後退職하야 東京에가서게시다가 社會運動에奔走中 六、七年以來何處에가서게신지 알수업는 崔潤廷先生의 近況과住所를或아시는이가 게시면 本欄으로通하야 卽刻親切히下敎하야주시면 高恩은죽어도 잇지안켓습니다 或海外에가서게서住所가不明하시면 종잘아시와 알여주시요(學生時代부터 社會運動하신분)　願見人 金元敏 白

▲누구시든지內村鑑三全集至

하오陰曆이陽曆으로 何月何日이온지?問議하오니 下敎해주시면 (社交室로)感謝하겟습니다
左記
大正元年陰九月十三日
大正七年陰正月二十一日
大正十四年陰十一月二日
(金泉一讀者)

▲今年까지 五週年을마지하는 劇研會諸氏의아프로 더욱꾸준한 努力을바랍니다 그런데貴會에선 現在斯道(劇作)에 懷望을가진地方學徒들의 未來를間接指導向上시킬機關은업슴닛가 그리고 將次라도 貴會員의資格을가지려면 爲先엇더한條件이 必要한닛가 (咸北行營 李溪水)

▲左記를下敎하여주섯스면 感謝하겟습니다 저는二十歲의男子인대 音樂을퍽조화합니다 音樂中에도 聲樂을퍽더조화하며 親友들까지 이才質이잇다고합니다 冊을좀보앗스나 마음에 合當하지안사오니 左記를紙上에 發表하여주시면 意外로感謝하겟습니다(急)
發聲法 音階練習冊을

▲文檢受驗의 經驗이有하신諸位께 뭇습니다 小生은 文檢合格을目標로 試驗을準備中이오나 但 文檢受驗資格이 엇더하온지 未知하와 갑갑합니다 先進諸兄수고롭겟사오나 가르처주옵소서 (一文檢受驗準備生 拜)

▲書籍交換하실분에게、小生이福島政雄著『敎育の理想と生命』『井泉俳話』라는 冊을 가젓는대 只今의 小生에게는 別必要가 업기로『朝鮮語文法』『鷺山時調集』『李箕永作品』等과 交換코저하오니 願하시는분은 左記住所로 直接말슴하여주시옵소서
慶南馬山府午東洞六〇 金宗斗

▲小生은 겨우普校만마치고昨年부터 淺薄한 知識을가지고映畫에對하야 硏究를하고잇는데映畫에對한 書籍이면 무엇이든지買收할려인데 映畫關係者될中아는데까지 下敎하여주시옵고 小生도 한목끼워 朝鮮映畫界를爲하야 가리일하여봅시다
咸南咸興府軍營通二丁目六三 韓基俊

▲石鹼 化粧品、髮油製造에關하려면 工場設置費 機械設置費 原料購入等 總資本이 幾何이나 要하겟스며 極優良品을 製造할수잇는지 社交室로 至急下敎하심을 仰望。責任所在記하지요 直接交涉하겟습니다 (大邱K生)

部(二十冊)를 헐갑스로파르실려면은 下記住所로든지 社交室로든지通知하시면 감사하겟습니다
全北綮樹基督敎會 王恩琰

▲本人은 某君의 代理인바 現在 市內某高普三年優等生입니다 今般 家庭形便에 依하야 普通學校 五、六年의 受驗準備生과 或은 中學一年程度의 家庭敎師處를 널리 市內와 近郊를 勿論하고 求합니다。留意하신분은 곳左記住所로 通知하여주시면 곳探訪하여 議論하겟습니다
市內惠化洞一九八의二 黃秉完

▲平壤게신先輩妹님에게告하나이다 京城을떠나가신지 벌서몃칠입니가 大端히궁금합니다 消息이업서서 本紙上으로通知하야주시든지直接으로片紙하야주시오 漢陽한모롱이 尹으로

▲普通學校或은 中等學校生徒家庭敎師를希望하오니 有意하신분은社交欄을通하야住所通知하야주십시요곳訪問하야應問하겟습니다 그리고報酬는要求치안습니다 但市內限 市內某專門生 L

▲尹炳喆(一名炳哲) 右人과四五年前에 작별하엿는데 消息을몰라궁금합니다 風聞에 들으면只今上海에 滯在하고 잇다는데右人의住所를 아시는분은社交室로通하여 下敎하여주섯스면 大端히感謝하겟습니다 特히 그의故鄕인 忠南唐津에게신讀者에게
東京市神田區神保町一ノ五六 金鍾栖

▲未安하오나 讀者諸氏게左記

演藝消息

DK라듸오小說 當選者發表

경성방송국제이방송과에서는 라듸오연예에 새로운국면을타개코저 그사이 라듸오소설을 현상모집중이든바 응모작품백여편중에서 신중히고선한결과 다음과가티 결정발표되엿다

一等一人『물장사와그아들』 李炳晧(新孔德町一五)
三等二人『鍾소래』 崔琴樹(南大門通五丁目一一二)
『빗나는靑春』 延銀龍(內資町二〇一)

꽃時節에오는癈物

梅毒을根治하라
梅毒治療法의再認識

梅毒 結核、癩病이세가지는世上에서가장무서운病이라고합니다 其中梅毒은梅毒菌이原因하야 傳染하는것으로서 米國어떤學者의發表에依하면여름冰水그릇을通하야梅毒菌이傳染하는것이全傳染系統의三割以上을占領하엿다고합니다 이가티무서운病이우리가생각할수도업는그러한經路를通하야 傳染한다는것은더욱우리에게脅威를줍니다 그리고一家和樂을도로혀罪업는妻女나兒童이梅毒으로 ... 梅毒은優性病이라고할수잇는까닭입니다 梅毒의가장困難한것은實로이것입니다 完全하나마治療를한줄外部의 症狀은아조업서저 醫師의診斷이나血液檢査나모다 陰性으로되나 나도內部에는그대로病毒을가지고잇는境遇가不少합니다 이가티무서운 梅毒을우리가 結核보다도더무서워하는理由가무어입니까?여러분이王子까지梅毒으로죽엇다는말을드러보섯을것입니다 醫師의死亡診斷書에는 心臟痲痺다던가腦溢血이라던가가씨여잇스나梅毒의誘引이如何히만흔가를알지못하는까닭입니다

그러나 梅毒이무서운것이만코질수잇는것입니다人間의病으로서野菜에부족는것 虫을殺菌하는것과는다릅니다 一時에强한藥을注射하엿다고根治되는것은아닙니다特히梅毒은放任하여두면回復할수업는內臟梅毒과腦梅毒이되여梅毒性關節炎과神經痛으로不意의苦痛을招致합니다 그러나根氣잇고信用잇는方法으로徹底的治療를하면깨끗이根治되여決코再發치안습니다 現在齒科醫學界에서는 六〇六號、水銀藥의注射療法의結果에對하야다음과가튼것을알어두지안코면아니됩니다 即注射藥은血管中에浮游하고잇는 梅毒菌에對하야만 効力을가지는것으로 硬結部에머므러 潛伏하여잇는 梅毒菌에對하여서는 아무効力이업습니다 初期硬結以後菌이血液中에드러가면第二期라고하야此時의梅毒은普通以上으로는못가지안는것이잇습니다 注射는五十本을하여도決코낫지안는것이잇습니다 血液反應이絶對的이아닌以上二三次의 血液檢査가陰性이라고하여도安心할수는업습니다

梅毒은根治된다

그러면絶對的完全한療法은무엇입니까?그의對答은明瞭합니다。再發의原因을가진 潛伏梅毒의巢窟인血管壁毛細管壁、細胞組織의硬結部에軟化吸收케하야 殺菌、解毒病的産物을迅速히排除하는沃素療法、變質療法을 倂用하지안코는 아니됩니다。그로因하야猛毒을醱甚케하는 梅毒菌도體內에서殺滅排泄되여 再發의禍根을全然一掃하는것입니다 沃素療法、變質療法은어떤것인가

內服으로먼저 血液中의沃素及抗梅毒素를新生增殖식힙니다、그리하야注射藥의侵透하기어려운 血管壁、毛細管壁、細胞組織下에巢窟을파고 群生蟄居하고잇가다再發의 最大原因을 만드는潛伏梅毒菌의牙城에殲滅的攻擊을합니다 더욱이療法만가지고잇는二重作用은心臟과腎臟을害하는注射藥의副作用을防禦하고生體의機能을顯著히하야倂發症의侵入을完全히封鎖한것입니다

沃素療法、變質療法을應用한近者大好評의『重症用毒掃丸』은政府公許最大限度의沃素化合物과東洋物産의變生生藥의合劑로서그殺菌作用의强力은內服驅梅劑中에王座를占領한것입니다

毒掃丸은服用하자마자血液에淨化되여梅毒性毛髮、毒素가大小便과가티體外에排泄되는故로 血液의循環이잘되고 胃腸의機能을完全히하야 榮養狀態를旺盛히하므로 梅毒性特有의不快한血色을回復하고 特히梅毒患者에伴하는貧血과毒等도增血과保溫力에依하야消退되고도新陳代謝、關節炎等의病狀도未然에防止할수가잇습니다

毒掃丸適應症
初期梅毒 慢性梅毒 潛伏梅毒 先天梅毒 冷毒 小兒胎毒 梅毒性皮膚症 梅毒性루마치스 動脈硬化中氣 腫瘍梅毒性부스럼、여드름、腎臟病

藥價
重症用毒掃丸 二圓、三圓、五圓 十圓、二十圓、三十圓
普通毒掃丸 五十錢、一圓、三圓、十二圓
小兒用毒掃丸 三十錢、五十錢、一圓
(全國有名藥店에잇다)

東京市神田區花房町
株式會社 山崎帝國堂
振替東京一四六七番

毒掃丸

强力 榮養 葡萄酒

赤玉ポートワイン

赤玉 포一도 와인

身體가衰弱한분은
이것을마시고健康하여지시오

早朝의一杯……

아침에 赤玉포一도와인을마시면 그成分中의葡萄糖과果糖의 効果로一日의活動力을旺盛히할수잇습니다 葡萄糖과果糖은 精力이되는 榮養素로서가장 優秀한것이며 다른어떠한榮養物에도이以上速히 精力이되는것은稀有합니다

그리고 또 赤玉포一도와인은 鐵과칼시움도豊富하야 消化吸收하기쉬운 形으로保有합니다 이것은血液과骨骼의不可缺의 榮養素입니다

赤玉포一도와인은以上과 가티實로조흔 榮養飮料입니다 그러면그날그날으로 每朝每朝반듯이마서주십시요 그러면그날그날의원기를도울수가잇슬뿐만아니라 漸漸身體의氣力까지도强해질수가잇는것입니다

食前의一杯——

赤玉포一도와인은 上段에서말한바와가티 그自體가榮養만되는것이아닙니다 食前에마시면 食慾을促進하는 作用이잇스므로食事를맛잇게充分히 攝取할수가잇습니다、이러케充分히 먹은것을胃液의分泌을 昂進식혀消化를 助長합니다 그런 故로赤玉포一도와인은榮養飮料로서 二重或은三重으로 役割을한다고할수잇슬것입니다、아니그것뿐만이아닙니다 (下段을읽어주십시요)

寢前의一杯——

寢前에 마시면 이것은安眠을促進하는作用이잇습니다。잘熟眠한다는것이健康上얼마나必要하다는것은말할必要가업습니다。睡眠은 無形의榮養입니다。赤玉포一도와인은 葡萄糖果糖 鐵 칼시움等有形의榮養素를身體에 給與할뿐만아니라 도여러분이 이睡眠이라는 無形의榮養을攝取하는것만도큰 役割입니다。이러한것이야말로참으로조흔榮養飮料라고할것입니다、아침과食前寢前에반드시마시고 元氣잇는健康體가되십시요

榮養劑는 葡萄酒가健康하게하기에하야 大端히効果가잇습니다 그러치만어떠한葡萄酒던지 그러한効果가잇는것은아닙니다、蔗糖(一般이말하는砂糖)으로맛을내인製品은 아무리每日마서도効果가업슬뿐만아니라 도로혀胃를 傷하는害가잇스므로注意하십시요。

그러나 赤玉포一도와인은 蔗糖가조곰도 含有되여잇지안습니다 이것은 安心하고 마실수잇는것입니다 그러나 甘味는 어데서나는것인가하면 그것은成分中의葡萄糖과 果糖等의 榮養素가가진맛입니다 이 榮養素는 그러한조흔맛을含有하고잇슬뿐만아니라消化의負擔을주지안코容易히吸收되는特長을가지고잇습니다 그러면그것은어떠한榮養이되나하면(下段을읽어보십시요)

醫界의諸權威 五十
醫學博士에게推奬狀
을빠든優良葡萄酒

이러한분은
愛飮하시라

胃腸이나쁜분
不眠症잇는분
精力衰退한분
貧血이신분
病後이신분
疲勞하기쉬운분
食慾不進인분
心身過勞인분
히스테리인분
虛弱體인분
神經衰弱인분
老衰이신분

團成社

五月十四日부터 每日三回 午前十一時半

아리랑第三篇(發聲)
羅雲奎、申一仙、尹逢春、玄芳蘭

모스코一의一夜
LES NUITS MOSCOVITES

巨匠 헨리·킹 監督作品
東道
作年의名篇 永遠한 新作

全鮮第一映畫殿堂 團成社

第一劇場

五月十六日부터三日間大公開 每日三回 晝夜興行 夜間八時부터六時半까지繼映
大衆料金 階上十五錢均一 階下十錢均一
廿世紀社超特作全發聲 프랑크·보一사기氏監督 日本版
秘密
女性解放
南風 高田稔氏大熱演

第一劇場 鐘路五丁目 電話光二〇番

朝鮮劇場

五月十五日부터五日間午前十一時부터六時半까지繼映 七時半부터始映封切料金階上三十錢階下二十錢均一
與太利토비쓰社超特作全發聲 監督 푸릿쓰·랑
사랑은끗나다(戀は終りぬ) 主演 田中路子
우리쓰로라노의明眸로世界樂壇에光榮을빗내든田中路子의로만치크한사랑은이映畫一篇을通하기까지
英國BP超特作音樂映畫 監督 불레쓰라인
꼿피는時節
妹の告白
人生의참된告白은이映畫에서말한다

朝鮮劇場 仁寺町 電光二八

中央館

當る十三日堂堂大公開 陽春映畫シーズン第二陣に放つ東西特選名篇三大篇同時封切!笑ひと!!涙の劍戟週間!
上映時間表 第一回 第二回 第三回
劍難女難
大學の獅子
子寶ひ虫
新興キネマ本年度提供 嵐寬壽郎プロ超怒涛作 原作 子母澤寬 監督 益田晴夫 オール・トーキー
子寶ひ虫 嵐寬壽郎 主演 五十鈴桂子、嵐德三郎、荒木忍、東清子外寬プロ總出演
メトロゴールド超特作日本版 原作 フランク・バートラ 監督 ジエームス・W・ホーン
スタン・ローレル オリバー・ハデイ 主演
極樂劍難女難
御存知の極樂二人組は再び皆樣に劍難と女難の抱腹絶倒の珍劇を展開する!!
新興キネマ東京撮影所超特作 原作、脚色 陶山密 監督 勝浦仙太郎 オール・サウンド
明朗篇 大學の獅子 河津清三郎、高津愛子主演 三原宮子、由利健次、南部章三助演
久方振りの勝浦監督が放つ痛快の明朗篇です

永樂町 電話三〇番 中央館

昨年一年間製造高 實로一千五百萬圓
漁獲高만도九百餘萬圓으로 鰮魚獲이斷然리ー드
水産咸南의자랑

【咸興】 수산왕국으로서의 함남도수산업은 해마다 약진을 거듭하고잇다 지난 소화십년도의 수산제조고통계를 보면 일천오백팔십이만구천륙백륙십사원의 거액으로 전년보다 은 륙백구십삼만오백칠십팔원의 약 배나되는 격증이다 이와동시에 동년도어획고는 구백이십구만이천오백십이만일천륙백여원의 거액이다。 이를다시종별로보면 건명태(乾明太)가 삼백칠십이만칠천사백팔십구원 온유(鰮油)의사백사십사만칠천구백칠십이원 다음 온박(鰮粕)의 삼백팔십사만 사천이백륙십원 명태란(明太卵)의 일백팔만칠천일백이십오원의 순서며 해외에 만히수출되는명태기름 조림도륙십사만사천륙백구십구원의순서다

리(西湖津上里)에서는 룸리유지 최순옥(崔淳玉)(六二)씨는 목하춘궁에빠저 생계가막연한 농촌의 궁상을 통감한배잇서 밥곰 식량이 절핍되야 로변방황을 면치못하게된 룡리세궁민 륙십여호에대하야 지난십이일부터 십사일까지의 일호당 소미(小米)오승식을 배급하얏는데 이회사를 바든동리농민들은 감격의 눈물을 흘린다고한다

全朝鮮弓術大會
陜谷支局後援

【陜谷】 경긔도 농촉시장에서는 시민일동과 농촉지국후원으로 시장을 발전시키기위하야 오는 오월이십일부터 사일간을 긔하야 전조선궁술대회를 개최한다는데 각지에서 다수 참가하여주기를 바란다고한다

證人等召喚取調 勿驚!七八十名
檢擧의範圍는아즉도擴大形勢
釋王寺不正事件後聞

【安邊】 함남안변석왕사(釋王寺)에서는 법무(法務) 전모(全某)외사명이 업무횡령혐의로 안변경찰서에 피체되여 엄중한취조를밧고잇다함은 루보한바어니와 사건은 의연극비밀리에 진행되고잇슴으로 상세한내용은 알수업스나 동서사법계에서는 사건발생이후 주로 이사건의관계자들을 소환하야 그야말로 문자그대로 려일편야 불면불휴의 활동을 계속하고잇는 모양인데 이래 취조밧은동안에 그사건으로 말미암아 소환된사람은 석왕사와 거래관계가잇는 상인、승려、소작인、차지인등으로 엄청나게도 칠팔십명의다수에 달하게되엿고 압프로도 또다시 수삼십명의소환을 보게될터임으로 취조경관들도 심히두통을알코 잇거니와 농번기에다다라 한참밧분이때에 이와가튼 불상사를내인 석왕사에대한원성이 심히놉다는데 사건은 중시되야불을모르고 점점확대되여 지난십오일에는 석왕사주지(主持)로잇는 리환해(李幻海)씨와 감무(監務)로잇는 전상호(全相鎬)씨를 소환하야 밤늣도록 장시간의 취조를하고 돌여보내다고한다

食糧配給救濟

【春川】 강원도 춘천군서면서상

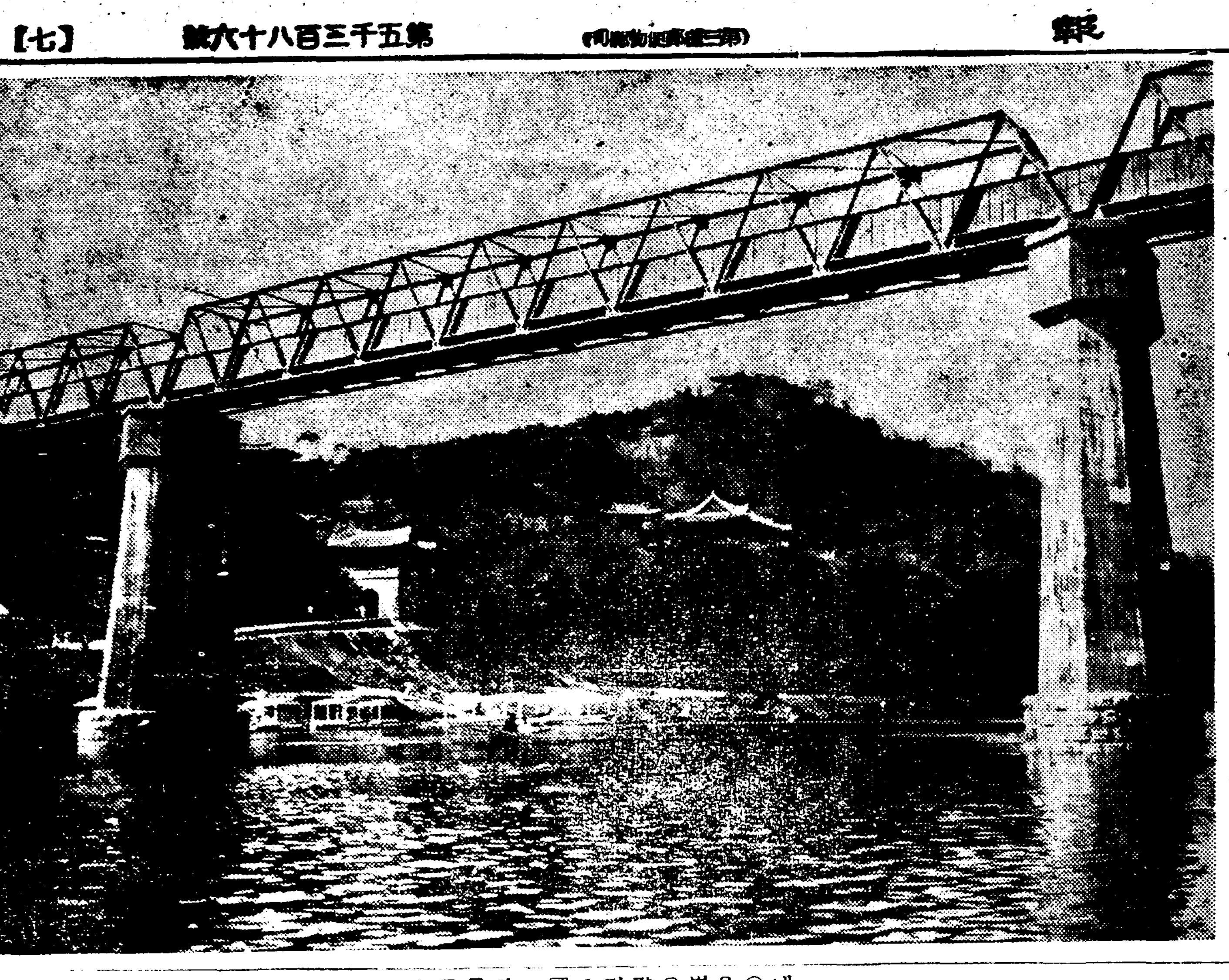

▼……初夏點景 大同江가道橋에서……▲

끄넘업는寄附
貧見敎養院에

【元山】 인간사회의 최하층에서 생활의 근거를 잃어버리고 가가문전에서 찬밥덩이를 어더먹고 사라가는 걸인아이들의 비참한 생활을 인간적으로 사회적으로 양양하여주기위한 원산빈아교양(元山貧見敎養院)은 사회제반인사의 정신적물질적지원이잇서서 날로 교운이 융성하여간다함은 수시보도한바어니와 또한 요지음 좌긔와가튼 긔증이잇섯다고한다

▲金二十圓式 劉世昌 元山斷煙會 ▲五圓七十五錢 樓氏女子高普生徒一同 ▲雜記帳百冊 石明商店 ▲鉛筆一匣 景春堂藥房支店

身勢를極悲觀 七十老人自殺

【咸興】 나여칠십이 다된 늙은이가 어세월 미처밧지지못하고 자살한 가련한에뉴——지난 십삼일 오전여섯시 할부북청심청국오번지유직골 강영천(康永泉)의 처시랑에 묵고잇든 리면동(李冕東)(六七)이라는늙은이는 가지고잇든 손칼로 통맥(動脈)을 쌀러 죽사하엿다 그원인은 아직자세히는 알수업스나 작년통에 장남인리국래(李國來)가 죽은이후는 놀세상을 비관하여오면서 며누리인 종월(六二)이와 가티동거하든중 약넘볼전에는 룸면며누리의 집을 나와서 친척집으로 돌아다니엿다는데 원래국도의 위장병으로 신고하는 흑에흔으라에 이와가티 평안히 거처할수조차 업는것을 비관한 것이못하다고 한다

地價協定은置外 起工承諾만要求
郡警當局의模糊한斡旋에 地主側은依然反對

【長淵】 장연경수철회사(長淵江水鐵會社)에서 제이기저수지용지 매수를압두고위선하자선(咸慾線) 이등도로의일부인하갈(下碣)사수(泗水)간도로용지부터 매수하기로되여 지난달사십일에 중남면사무소(中南面事務所)에서 판계지주 삽십여명과 제일차교섭이 되엿스나 지가(地價)문제교섭이 결렬되엿다함은 수차보도 하엿거니와 그후에중남면장(中南面長)의 여러가지 알선이잇섯스나 지주측은 과거의쓰라린 경험에 의하야 예매한조건을 미들수도 업다하야 아무런결말을 짓지못하엿다 또다시 지난십오일오후 한시경 한군수(韓郡守)평전서장(平田署長)이 관계지주를 중남면사무실에 불러노코 도로용대가격협정과 기타모든해결에 지하야는 지주가수전회사와 직접 교섭할것이오 우리의 판계할배 아님쪽 우리당국의 책임인도로 공사에대하야기공(起工)승낙만하여달라고 요구하엿는데 지주들은 무조건하고 승낙할수업다하야 강경한태도를 취하엿다 이에군수는 지주들에게 승낙하지 안는리유를 철저히 말하라고하매 지주들이혹은 과거의배신사실을들고 흥정이 기친수용지까지 일에해결치안코면 안되겟다하고 혹은도로에 편입될가옥을 조처하지안는면안되겟다는등 여러가지의 리 유를말하엿스나 그중롱룡되중요리유는 토지가격을협정을 몬정해야 되겟다는것이다 이리하야 군경당국의 알선도하등효과를 엇지못하고 결렬되엿다한다

六人組少年窃盜
元山署에서打盡取調

【元山】 학교를 나온 룸펜생으로서 단거(團居)까지 세우고 조직적으로 절도질을 하던 룸펜조소년절도단이 원산서원의 손에 체포되여 부내교화등(敎化等下洞)장서명(張瑞明)등 룸펜은 보통학교를 가리운전한 룸펜생으로서 도한 한동리에서 패천분이 두터웁게 지나다니 그만 손을서로잡고 어두운거리를 드나들기 시작하여 얼음한 단체규률까지 세우고 금번이원이래 주로 양품자점으로 퍼해하며 서로관람을 취하여 조직적으로 절도 스리등을 해하엿다는데 그회수가 륙십여회나되고 피해액이 록렷원이나 달한다는바 그들의주소씨명은 다음과가트며 목하계속엄중취조중이라고한다

元山府橋下洞張瑞明(一六) 同新文(一六) 同金鳳順(一五) 同朴春觀(一六) 同張元明(一六) 同鄭仁璞(一六)

土砂崩壞로 人夫死傷

【咸興】 십사일 오후삼시반경 문천군도초면 천내리(文川郡都草面川內里) 세멘드회사 찰흙채취장에서 작업중에 토사가붕괴되어 내려와 동회사공부 원희문(文喜義)(四五)은 죽사하고 동리최명선(崔明善)외처 박봉네(朴鳳女)(二一)는 비사의 중상을입어 동지 다하병원(多賀病院)에 입원치료중이라한다

本報淸州支局主催 第三回團體對抗庭球
來廿四日於公園코ー트

【淸州】 예년오월에 보통해사로대성황을 일우는 본보 청주지국(淸州支局)주최인 전청주단체대항정구대회(團體對抗庭球大會)는 올해에도 신록오월에 다음과가티개최하리라는데 전청주의정구펜들은 미리부터 크게기대하고 잇다한다

時日 五月二十四日
場所 公園코ー트
選手 每團體三組(約十團體)
賞品 優勝旗 副賞其他
申請 五月二十一日限

傍聽을禁止裡에 趙醫師事件公判
被告는事實을全然否認一貫
續行公判은六月五日

【晋州】 경긔피고사건의 진주읍내제중의원장(濟衆醫院長)조동업(趙鍾業)(三二)에관한 제일회공판은 지난십오일오전십시반 진주법원지청 제일호법정에서 이등(伊藤)재판장 오(吳)차경(此經)량배석판사 민(閔)검사립회와홍、전、최(洪、全、崔)삼변호사렬석으로 개정하엿는바 사건이본시『에로틱』하니만큼 비가나리는데도 불구하고 남녀방청객이살도하엿는데 누구나할것업시 서긔등뒤에 증거물로제출되어 세워둔 문제의수술대를보고 고미소(苦微笑)를 금치못하는모양이엇다 피고조동업은 매우건강한얼굴로 출정하엿는데 재판장은 례의 주소씨명년령등을 무른후사실심리에들어가기전、방청석을향하야본사건은 풍긔를문란할 우려가잇서서 부득이 공개를금지한다는고선언한후 방청금지리에 심리를 진행하엿다는바 피고는종전대로 사실을 전연부인하엿다하며 심리는 오후까지 계속되엿스나 반도끗내지못하고 래월오일에 다시속행하기로 하엿다하며 그날에는 문제의 피해녀선도 증인으로출정할듯하다한다

三橋川에서發見된 疑問의美人屍體
痴情關係의他殺인듯

【新義州】 지난십사일밤 룡천군양하면신서동(龍川郡楊下面新西洞)김명녀(金明女)(二六)가 행방불명되지 수일간에 부근 삼교천(三橋川)에서 시체로화하야 발견되엿슴으로 이급보를 접한 룡암포경찰서(龍岩浦署)에서는 시체를 고해부에 부치고 각방면으로 원인을규명하기위하야 맹렬한 활동을 계속하고잇섯는데 해부의결과 목을매어죽여서 강물에내다 버린것이 판명되는데따라 전긔김명녀는 그동리에서 첫손가락을 꼽는 미인(美人)이엇섯슴으로 항상젊은 남자들을 사이에 화제거리가 되여잇든바를 처정관계로서 그가리 살해당한 사실이틀어난모양으로 동서에서는 각서에 비상수배를 하고 범인을 체포코저 활동중이라한다

오케ー演奏會
本報讀者는優待

【全州】 오케축음과 회사에서는 금번 남조선지방을 순회하는도중 본보전주지국후원으로 오는 십구、이십、이십일 삼일간 제국관에서 연주대회를 개최한다는데 종례와가티 가수들의 류행가독창은물론 민요、째쓰、조선무용가극 던세쓰등이 잇스리라하여 입장료는 계상임십전 계하 륙십전으로 본보애독자에한하여서만 각종 이십전식을 멀밧기로하엿다고한다

永同龍岩里에 公普設置運動

【永同】 충북영동군학산면 룡암리(龍岩里)일대와 우천、백자전리(柏峴、回浦、金溪、牛川、柏子田里) 동리부락에서는 동면 룡암리에 보교설치를 요망하고 그준비에 분주하다는바 전긔지방은 일천이백여호에 학령아동수도 근천명에달하나 현재설치되여 잇는 황간(黃澗)과 룡산보교(龍山普校)가 모다이라이상으로 아동교육에 하등의은전을 입지못할뿐만아니라 영영교육을 밧지못할 현상이라하야 저간당지송병철、서긔래、리용우(宋秉喆、徐基泰、李用雨)씨등이 영동군당국에 보어 부근각리유지들의 련서로도 교설립문제로 진정하고 뒤들이 당국에 진정서를 제출하리라는데 일반의긔대는자못크다한다

德川에도大山火!
長安山을中心三百餘町步燒失
火傷者數十名을내여

【德川】 지난십삼일 오전팔시부터 평남덕천군잠도면 원동리장안산맥(蠶島面院洞長安山脈)남쪽에서 불이 이러나 때마츰맹렬히 부는바람에 화세는 더욱 심하여 양동리(陽洞里)를거처 장상면내포리(長上面內浦里)까지 연소되기 시작하는것을 지방주민과 보통학교 생도수백명이총동원하여 진화에 노력한결과동일오후칠시경에야 겨우진화시켯는데 아츰부터 진화에 노력하든 주민들은 밥도못먹고 물도 못마서서 혼도상태에 이른것을 업고나려오는등 수십명의 부상자까지 생겻다하며 연소면적은 합자회사 (合資會社) 사유림 이백여정보와 민간사유림 일백여정보 합삼백여정보나 되다하며 원인은 자세히몰으나 대개입산자의 부주의로 추상된다고한다

無産兒敎育機關 松中夜學曙光
後援會組織活動

【元山】 남외가리 생활이 유족치못하여 학교에가지못하는 무산아동과 배움터가 업서 가두에 방황하는아이들에게 다만한자라도 가르켜 문맹을 열어주고저 덕원군적전면 송중리(德源郡赤田面松中里)에서는 작년가을 동한교에 약학당을 개설하고 처음보사교재를 리용하여 삼십여명아동을 모아 박후옥(朴厚玉)조영빈(趙永彬)등의청년들이 설한을헐끗고가르켜오든바 요지음에 일으려는 심각한 일화난과 농촌경제의몰안으로 말미암아 입학아동이 올일라못하여 현재륙십여명에 달하는터로 교실이 협착하여 며수용못한다고한다 이럿케 교세가 확장됨을 따라 일반시설이 불비하고 또한 전긔청년들이 이제까지 무보수로 주동야교하는 그정성을 거저안저 볼수업다하여 지난십륙일 일반학부형과유지들은 동리구장집에 모여 송중야학원 후원회(松中夜學院後援會)를 조직하엿다는데그위원은 아래와가트며 금후 전긔야학원은 일반학부형의 요구에 의하야 동한교를 리용하던것을 다른주교학교와가려 영구존속시키리라는바 동야학원에는 먼거리에잇는 린근각동리에서 다니는 아동들도 다수라고한다

◇委員—金秉道 洪淳中 洪鍾約 崔亨俊 金秉熙 劉鉉生

蝀龍窟探勝團募集
長淵記者團의主催로 陰四月八日出發키로

【長淵】 장연기자단에서는 조선의명승 일명지하금강(地下金剛) 동룡굴(蝀龍窟)탐승단원을 모집하여 래음사월팔일을 긔회로신록의 산천을바라보고 지하의신비경을 탐승하며 평양의상공업을 시찰하기로 되엿다는데、그 규정은 다음과갓다는바 정원이 되기전에 신속참가하기를 바란다고한다

出發 五月二十七日 午前九時
歸程 五月二十九日 午後十時
會費 十圓(一切費用全部)
募集定員 二十五名限
志願期日 五月二十五日限
志願場所 朝鮮日報長淵支局
觀察地 沙里院製絲 平壤各名所
宿泊地 所信川溫泉 平壤 二泊

蔚山郡下에 腸窒扶斯猖獗

【蔚山】 울산대현면(大峴面)하에서는 십여일전부터 지브쓰가발생하야 도의생계에서는 기수를 파견하여 림시병사를 짓고 경찰서와 면사무소직원까지 총출동하야 전염방역에 맹활동중이라하며 지난십오일현재환자총수는 사망자여섯사람과 신음환자가 세사람이라한다

全朝鮮蹴球大會
釜山體育會主催로 六月廿、廿一日兩日

【釜山】 부산체육회(釜山體育會)에서는 제일회 전조선축구대회(第一回全朝鮮蹴球大會)를 오는 륙월이십 이십일량일간에 부산공설운동장에서 개최하리라는데 참가금은 매단체에 삼원식이라하며 특히재래의례를 께트리고 중학단(中學團)청년단(靑年團)으로 구별하야 각각우승기를 수여하리라하며 신청장소는 부내 중도정(中島町)일정목 확실구번지 부산체육회사무소(釜山體育會事務所)로 신청기한은류월십칠일이라는데 각지선수의 만흔 참가를바란다하며 대회인것만치 대성황을 예기하며 목하준비에 분망중이라한다

地方人事

▲韋命煥氏(沔陽郡屬)統營郡勤務人事次 本報支局來訪
▲石田明氏(晋州警察署長)新任人事次 本報晋州支局來訪
▲岩永富喜江氏(晋州署高等係主任)同上
▲星野孝太郎氏(前泗川署長)慶南道保安課榮轉人事次本社泗川支局來訪
▲崔委觀氏(前泗川署司法主任)金海警察署轉勤人事次同上
▲比良元秋郎氏(警部補) 馬山署榮轉人事次同上
▲安商善氏(津月面長)新任人事次本社光陽支局來訪
▲張春錫氏 靈山郡屬轉勤人事次本報義州支局來訪
▲宋用珍氏(司法書士)專邊郡入院市參轉人事次本報八院分局來訪
▲姜萬楨氏(醫師)東西醫院開業人事次本報祥仙支局來訪
▲全勝寬氏(祥仙公普訓導)長淵郡轉任人事次同上
▲金淳永氏(江景私立萬東學院教員)新任人事次本報江景支局來訪
▲奇衡度氏(西二面長)新任人事次本報長城支局來訪
▲朴 春氏(本報梧里支局總務)腸膜炎으로入院治療中十五日退院

라디오

十八日(月曜) ◇午後六時三〇 管絃樂

DK第二放送
◇[illegible]
◇同七時 [illegible] 朝鮮中央日報
◇同八時 [illegible]『[illegible]人生』
◇京城의저녁◇
◇同八時三〇分 民謠 [illegible]
一、(가) 그리운베ー저나아로……米國民謠 (나) 故鄕 사랑……米國民謠 (다) 바이·올드·케ー터키홈……米國民謠 (라) [illegible]……英國民謠 (마) [illegible]·벨스·오뽀·스콧트랜드…英國民謠 (바) 락스트·로ー즈·오브·썸머…英國民謠
二、全鮮新
(가) 봄가의뱃노래……露西亞 (나) 오·솔레·미오……伊太利民謠 (다) 푸니쿠리·산타루치아……伊太利民謠 (라) 아이·아이·아이…西班牙民謠 (마) 스파냐랄라…西班牙民謠
三、鈴木美佐保
(가) 散 眠 (나) 자장가…日本民謠 (다) 작은새면 (라) 로ー렐라이 (마) 永久한사랑…獨逸民謠
◇午後九時三〇 피아노重奏
一、신포니에타 D長調…모ー차르트作曲 알레그로 안단테 피날레·알레그로몰토
二、소나타 카메라 九番 B長調 트…코ー렐리作曲 1、프렐류되오·라ー르고 2、코렌테·알레그로 3、그라ー이베 4、템포디 가봇타·베빠ー체
피아노 JB 스투 헤니 第一빠이올린 JF 安 스 第二〃 李永世 빠올라 RH 블라이스 첼로 本宮伸光

第一放送
◇午後六時(大)이야기와音樂(國際善意데ー) 在留外國兒童
◇同六時二五分(東)英語講座 鹽谷榮
◇同七時三〇分(東)講演 糖尿病 醫學博士 大森憲太
◇同八時(名)新內 明烏後正夢
◇同八時二〇分(大)이야기
◇同九時(大)長唄

十九日(火曜)
◇午後〇時〇五分(東)토ー키ー中繼ー(大阪빨新錦유나이텟드·아ー티ㅅ쓰映畵會社試寫室로부터 一、슈이트·뮤직 二、사랑스러운아데링
◇同三時一五分 主婦時間『調味와營養』梨專敎授 金浩稹
◇同四時三〇分 野球試合實況(邢語)ー京城그라운드로서ー『通信對府廳』
◇同六時三〇 이야기『寶刀의緣』 安鍾和
◇同六時五五 兒童新聞
◇同七時〇〇分 經典解說『不誠無物』 張赫
◇同八時〇〇分 講演『都市計畫令과建築關係』 朴吉龍
◇八時三〇分 野談〃盲目의名人〃 庚秋岡
◇同九時 漫談〃學者俱樂部〃 ー野談과漫談의저녁ー 黃材景
◇同九時二〇分 野談〃柳葉水〃 申鼎言

第一放送
◇午前一〇、三〇分(大)家庭講座 令水摩擦의方法과効果 大阪帝大醫學部敎授 醫學博士 梶原三郎
◇午後〇時五分(東)토ー키ー中繼 ー大阪비루新錦유나이텟드아티合映畵會社試寫室에서
◇午後二時 趣味講座 上田常一
◇同六時二五分(東)靑年時間
◇同八時(大)俚謠ー明石市ー明石市公會堂에서 明石市 花野安太郎外
◇同八時一五分(東)室內樂(絃樂四重奏) 실반。스트링쾌렛트四重奏曲 樋口良調모찰트作曲
◇同八時三五分(釜)義太夫
◇同九時 琵琶

★曆★
五月十九日(火) 閏三月戊子大(廿九日)
辛丑·土·觜·成
●祭祀嫁娶裁衣動土上樑개時開市納財安葬에宜함
●立夏五月六日(舊十六日)

通學用벤또맨드는法

大阪堂ビル割烹學院長 辻德光氏案

小魚の佃煮

材料及分量(六人前)
小 魚(小鮒、はい、小鮎其他何でも) 八〇〇瓦、約二百匁
酢 三〇瓦、約八匁
マルキン醬油 三二〇瓦、約八十匁
黃砂糖 一二〇瓦、約三十匁
水 飴 八〇瓦、約二十匁
生 姜 八〇瓦、約二十匁

調理法

쟁갑(鍋)에 초와 醬油、砂糖을 너코 激火로 한번찌진다음에 그中에다 小魚를 차례차례너코 뚜껑을덥고 輕하게자리잡게하고 불을 弱하게하여 徐徐히 찌지면서 무여을 너코 다시 잘찌지고 때때로 쟁갑兩쪽지를쥐고 左右로흔들어 붓지안토록 充分하게 찌저서 光澤이나면 널븐皿에내면 훌륭합니다。불을 弱하게하고 오래 찌지는것이 第一입니다。

멍위나물

材料及分量(六人前)
生の蕗 八〇〇瓦、約二百匁
マルキン醬油 一六〇瓦、約四十匁
黃砂糖 一二〇瓦、約三十匁
粉鰹 二〇瓦、約五匁

調理法

푸른멍위를닙과 겁질을 벗겨七八分쯤 잘너서 三日쯤 陰乾한뒤에 쟁갑에너코 醬油、砂糖、粉鰹을 너흔다음에 徹弱하게 불을달고 徐徐히 찌지여 汁氣가充分히 煮詰되여슬즈음에 끄집어내면 됩니다。또한 以上과가튼때에 少量의 무엿을 너흐면 더욱조흔 光澤이 나타납니다。

マルキン三大特長
美味、榮養、殺菌

マルキン醬油
마 루 낀

經濟解說 "非合同運送業" 兩計算機關合同? ◇……申泰翊

運送業의企業形態로 運送業의統制合同이 實現되야 朝鮮運送이란 大會社가 생겻스나 法的으로 新店防止가 되지못하는自由營業이라 前回에서 말한바와가티 所謂 大合同이 成立된뒤 오늘에잇서는 도리혀 兩派의對立되는 新運送店이 續出하야 結局에는 運合이라할 것은 오즉 朝運의所屬을 볼뿐 끄치고 小運送業者의分散은 別無減少의狀態가 되고 마럿다 이와가티 小運送業者의數가 千店以上에 達함을 따라서 그들은 相互計算機關의 必要를 痛切히 늣기게 되엿다。

×

이計算機關이란 무엇이냐하면 即運送業은 손님의依賴를 受하고 他에服務하는것인데 甲地의甲運送店과 乙地의乙運送店과의 關係가 생기게된다 그럼으로 恒常 運送店은 다른地方의運送店과 金錢關係를 連絡함으로써 그雙方의決算이 된다 이것은 다만 甲地의甲運送店과 乙地의乙運送店間의關係에 끄치는 簡單한運送을 보하것에 不過하고 實際에잇서서는 各地에 散在한運送店間에 金錢關係와가티 錯綜하야 대단히 複雜하게되야 相互計算機關의 必要가 잇게된다 그러므로 計算機關이 생기게되엿다。

[illegible]

（一）丸計主務者에 對한 不信任을 問題로한朝派의 衝突이 생겻다 그러나 結局 그 不自任을 提唱하든一派의 計畫 ……

（二）그러치만 實際에잇서 [illegible] ……

그래서 朝計會社가 成立되고 朝鮮運送株式會社로 또 丸交는 資本金三十萬圓(四分一拂込)의朝鮮運送計算株式會社로 看板을 고처달고 그對立은 더욱 激化되엿다 그러나 이와가티 對立이 繼續되는 사이에 … 合同하여 만들것이가 할 … 다음에 밝히고자한다（續）

非合同運送業 計算機關合同
十八日에第一回發起人會 荷主側完全히退却

非合同運送業者計算機關인 丸計와 丸ユ의 合同問題는 十六日丸ユ役員會에서 荷主가 完全히退却키로 決定하얏슴으로 十七日丸計도 役員會를 열고 合同의大方針을 決定하얏다하며 十八日午後一時부터는 飲食亭에서 創立委員二十名(丸計九、ユ各十名式)이 모여서 第一回發起人會를 열엇다한다

今後의問題는 役員、從業員整理

丸計 丸ユ의合同은 荷主의 退却으로 第一回發起人會까지 열게 되엿슴으로 檢查委員三名식이 相互檢查를 맛친後 臨時總會를 各其열고 解散件을 附議可決되면 新會社創總에 至할것인데

1、役員問題 現在役員은 丸計는 十八名 丸ユ는 二十四인바 新會社役員은 各十名식 二十名으로 定하엿슴으로 丸計는 八名、丸ユ는 十四名이 役員에서 떠러저 나가게되다

2、從業員問題 丸計丸ユ의從業員은 新會社成立後 當然半減될것으로 退職者가 만케될것이다 以上과가티 實際로서 役員問題 從業員處理等이 今後에 남은問題라한다

"米穀法案" 民政黨도附帶決議附贊成 決議엔政府公約要求

【東京電話同盟】民政黨은 米穀法案에 關하야 十八日午前九時부터 院內에서 櫻內、小泉、小山(松)、永井의 諸委員이 會合하야 協議한結果 修正은 困難함으로 嚴重한 附帶決議를 附하야 原案을 通過식히기로 決定하얏다 但 이에當하야

一、政府에 交涉하야 政府에게 公約식힐것 性質을帶한 嚴肅한 決議로할것

一、政友會와 交涉하야 共同決議로하야 一層 有力한것으로할것

으로 意見一致하엿다 따라 同十時 永井幹事長은 松野政友會幹事長과 會見하야 協議한結果 松野氏도 贊成하엿슴으로 櫻內幹事長과 東米穀法案委員長과 民政黨의 松村、川崎(末)理事는 決議案에 對하야 協議하고 一方 閣僚는 小川商相을 通하야 內交涉을 거듭한後 다시 永井、松野其他政民兩黨代表者가 院內에서 正式으로 政府와 會見하야 本法案을 施行함에當하야 米穀業者가 生活上 安心할수잇도록 公約言明을하게하기로되엿다

一米取案有望

渡東이던 朝鮮取引所 米豆部取引員組合 委員長 新田義民氏는 十七日 歸京하얏는바 如左히 말하얏다

米自治管理案은 大體 特別議會를 通過할것은 確實하다。 따라서 米穀取引所의 更生策에 對해서도 當然 議論이되어 具體化하리라고 보이는데 政府當局과 米取關係者의 意向을 綜合하면 大體 第二案即 全國一米取案이 有望하다 이結果 朝鮮의 米穀取引所도 同樣의 立場에서 一大變革은 未免할것이다

國民政府의 新通貨政策 孔財政部長公表

【南京十七日發同盟】國民政府財政部長 孔祥熙氏는 中國通貨의 外國通貨와의 連絡을 끈코 十七日夜 突然 新通貨政策을 公表하얏다 新通貨政策의 內容은 恒久獨立的通貨制度를 確立하려는것으로 다음과가트다

一、國民政府는 統制發行을爲하야 妥當한 通貨準備를 維持한다

二、發行銀貨의 準備는 五十八%、二十五%로 規定함

三、及 一弗의 二種으로할 金屬貨의 增加를 爲한 孔財政部長은 貴金屬業者가 使用하는 銀塊의純分比三十%의制限規定을 撤廢할것을 聲明하얏다

【上海十七日發同盟】國民政府財政部長孔祥熙氏는 十七日夜 幣制改革에關한 左記三項目의 新聲明을 發表하얏다 右中 銀의比例는 …

全朝鮮金融機關 預金六億六千萬圓 貸出十億二千萬圓 金組、普銀을凌駕

總督府理財課調查、今年三月末現在全朝鮮各金融機關의 預金貸出各總計額은 預金六億六千四百九十五萬八千圓、貸出十億二千五百八十八萬六千圓으로 預金은 六百十六萬七千圓 八厘의 減이나 貸出은 二千三百萬圓을 增加하야 二分의增이다(單位千圓)

	預金	貸出
普銀	一究、九芺	三三、三宣
貯銀	四七、三二	三、四뽀
東拓	三、七吉	六七、八亖
信託	四、九亖	六、一兲
金組	一三一、四宝	一兲、二宝
郵貯	五三、五七	
合計	六六五、九六	一、〇二五、八六

그리고 普銀合計에 比하야 金融組合의 預金貸出도 完全히 普銀을 凌駕하고잇다

	預金	貸出
普銀	三三、九〇	三五、九二

統制經濟의限界（一）

統制經濟는 今日에 잇서 가장 流行語이다 또그것은花形的標語로되어잇다 그러나 그統制經濟가 무엇을 意味하는가하는데 對하야는 各自의意見이 一致치못하고 解釋을 各하는이다 이러한 意味로보면 統制經濟그것이 아즉現實的으로 그다지 發展되지못한 同時에 그理論도 또한幼稚한狀態에 잇는것이라하겟다。

그러나 그러라고하야서 統制經濟라는 語句中에서 共通되는 特徵을 보아내기가 不可能한것은아니다 이러한 立場에서보면 統制經濟의 根本은 國家權力의 政府의 一般經濟에 對한 法律的 또는 制度的支配力의 增大라는點에 歸着 되는것이다 다시말하면 政府의 民間經濟에 對한 支配權、勢力이 다만 事實的이 아니고 法律上 또는 制度上으로보아 擴大되는것을 意味한다 이러한 境遇에 政府는 個人的、私的立場이아니라 國家로서의 公的立場에설것을 前提로하니만큼 統制經濟는 個人의 私的利害에 對하야 國家의 公的利害에 立脚하엿다고 말한다

×

이點으로보아 統制論者는統制經濟의 公益的効能을 力說하고잇스나 이에對하야는 幾多의 異論이잇는터이다 個人의 自由的發意를 尊重히하며 이에따라 公益을 實現하는것이라고보겟다 그러나 自由主義者의 立場으로보면 統制經濟는 自由發展을 抑壓하는것이라하야 排斥하는바이다。

그런데 이原則的 對立論外로 하고라도 그基本的 例를 들어서 말하면 政府의 所謂 公的 見地라도 그것의 妥當하나 안하나하는데 重點이 잇지안호면 안되다 即統制經濟에依한 政府權力의 增結果는 事實에잇서는 政府의當路者인 官僚의 經濟界에 對한 支配力의 增力인데 官僚는 이境遇에 그公的立場을 떠나서 官僚自體의 私的見地에 拘泥되기쉬운것을 考慮에 두지안호면 안된다 그것을 게 말할것이업시 統制經濟의公的見地에 對한 否定이며 그의 根本的立脚點의 抹殺이다 統制經濟가 萬能藥이아닌 것은 이一例를보아도 明瞭한데 그是非善惡論은 別問題로 하고 統制經濟의 傾向自體는 今後더욱 强化될 運命에잇는 것이다。

그것은 그主張者의 말과 리 고가 優秀하며 便益이만 라는 點이 아니고 現在의 經濟狀態 即 客觀的 情勢가 個人個人의 發意나 創造性에 依하야 打開、發展하기는 너무나 重大한 일이어서 아모리하야도 國家 即 政府의 權力에 依하야 援助、促進되지 안흐면 안되는까닭이다。그만큼 그것은 決코 民間經濟에 打擊을 주거나 壓迫을 주는 것이어서는 안된다。

가령 部分的 또는 一時的으로 直接 當事者에게 多少의不便과 制限을 주는일이잇드래도 그것은 大勢的 또는全體的으로 有利하며 進展的이어야 한다 그러면 이러한 統制經濟는 現在어떠한 情勢에잇서서 促進되고잇는가하면 于先 事業界가 苦境에빠저서 政府의힘에 依하야 이것을 援助하지안호면안되는것으로 所謂産業統制法의 立法事情이 日本의 統制經濟의傾向에 出發點이되는 것이다。（續）

輸出統制의全貌 ◇……商工省發表內容

【東京電話同盟】近來海外市場에 日本商品에 對하야 輸入防遏을 講究하고잇는 極度의 輸入防遏을 講하야 政府는 通商依存關係를 圓滑케하기爲하야 輸出統制에 關한 各種의 方策으로 이에對應하고잇는데 이에輸出統制의 全貌에對하야 商工省이 業議院에서 發表한輸出組合法第九條를 發動한 種目은 絹織物綿絲布 其他의 商品이 十九品種에 達하고 또統制하고잇는 商品의 輸出額은 昭和十年度에 十億一千三百萬八千圓으로 日本의 總輸出額二十四億九千九百七十萬三千圓에 比하야 그半額을占하야如何히 輸出統制가强化되엇는가를말한다 統制의內容은 輸出組合法第九條를 發動한 種目은 綿織物綿絲及人絹織物、同製品 메리야스製品、綿타올、魚網及麻網고무靴、自轉車、麻袋、電球、百合根、露豆絹紬、綿毛布、綿製物、人造眞珠、麥酒、甘橘、陶磁器類

新通貨制度는

【南京十七日發同盟】孔財政部長은 新通貨制度發表에 際하야如左히 말하얏다 今回의 新通貨制度는 客年十一月三日 實行한 通貨制度의 實質的經驗에 鑑하야 充分히 考慮한후 決定한것으로 新制度의 確立에依하야 中國의經濟狀態는 크게 改善되어 繁榮이 招來되리라고 確信하고잇다

明하엿하야 銀貨의 純度는 約五割가량이라고보인다

朝鮮産煙草 南洋에進出

外國種煙草 朝鮮産品은 每年年額四十萬圓內外가 埃及으로 輸出되고잇는데 昨年度부터 피존마코메等의 兩切品이 南洋方面으로年額十萬圓內外의 輸出을 보게되고 最近 또 香港新嘉坡로부터 見本商品으로서 注文이잇서 이結果에 依하야서는 南洋、南中方面에 朝鮮産兩切이 相當히進出하게되리라한다

金組聯合會 利率引下

金融組合聯合會에서는 預金利下에뒤니어 組合에 對한 貸付利率現行六分四厘(長短期모다)를 五分八厘로 當座貸越 及手形割引은 各日步一厘를 引下하야 六月一日부터 實施할模樣이다

取引停止 (五月十二日)

▲京城府鍾路四丁目四九番地利川自動車株式會社專務取締役石春洪▲自轉車商京城府黃金町三丁目一七三番地朝鮮輪業合資會社支配人柳様浩 ▲飲食店京城府樂園町一〇一番地金点漢

一石漸漸一鳥

○金組의 預金貸出이 斷然 普銀을 凌駕

○金組의 勢力이 朝鮮서 뭘마나 크지 再言不要

○米穀法案은 結局 通過될 모양

○一米取引所說 漸瀨有力化

○荷主의 退却으로 非合同運送業計算機關 合同은本코ー스로

○힘은 들어다만은 되기나 하라

商況【十八日】
株式 買氣漸加 好勢

前場昂進 休日을 지낸今前場은 豫算案通過好感으로活氣잇게열녓스니 再昨引에 比하야 東新一圓七十高인 百三十六圓七十錢、日産四十錢高인 七十三圓七十錢、鐘新二圓二十錢高인 百五十三圓二十錢、朝新一圓高인二十六圓九十錢大新五十錢高인七十五圓八十錢、日産新二十一圓六十錢에各大引되고 日魯六十八圓四十錢北紙二十一圓三十錢 拓新二十二圓이엇다

▲東新一昊(寄)一〇……

後場伸悩 後場은 東新百三十七圓五十錢 日産七十四圓二十錢 鐘新百五十三圓六十錢에 前高寄後伸悩이엇다

期米 下落一巡 更騰

前場返戾 再昨後場阪地三…

東京國債市況

【東京電話同盟】內國債는 小商狀態이어 區區商狀이나 佛貨만十錢高이었다

甲五分利	一〇〇、六〇	
一回四分利	一〇二、六〇	
二回四分利	一〇二、六〇	
佛貨四分利	一九七、八〇	

市場六感

㊕……豫算案 衆議院通過로 十錢高 東新 百三十七圓臺 好勢 ▲東新 百四十五圓說이 有力해짐을따라 百十九圓三十錢 大底說도 만허지는모양▲低金利를 十錢高로한 探鑛市勢가 結局은 投機株에도 오고말것이라하야 月末부터 來月初에 걸하야 期待가잇는 一面▲低金利가 이미 織入되엿스니 좀더 情勢가 明瞭해지기前에는 別엽다 스리라는 保合觀도 不無▲何如間 目前은 强하다고 보아둘수밧게……

㊍……▲一休 今朝의場面은 俄然强硬하야 阪仁共히十餘丁의 反撥을示하엿다 一時的呼吸? 永續性을帶한反動?▲爾來硬派이든 佐藤一派는 途轉賣의策戰하고 金太의金筋은 一向買方針을 變치안코 戰線延長主義를 세우고잇다▲그러고 金太와丸鬮의 實需的買物이 續出하는反面에는 丸ケ와丸星의買物이 對抗하고잇다▲아즉까지 渡米蒐集의困難도업지마는 買方으로서도 受米를避하려고하지는안는모양

豫算通過好感 場面顯著硬化

二十三億圓의 豫算案이 衆議院을 通過하얏슴으로 財政엔프레期待로 休日을지난 今朝場은 大阪短期가 鐘新의 二圓二十錢高를 先頭로 諸株一齊高에伴하야 當地도 買氣旺盛하여 場面이 顯著히 硬化되엇스며

漸高와將來觀

시원지안흔 保合市勢는 實로厭症나도록 繼續되엇섯스나 期間中에 各種材料의消化와 人手의 自然的整理 株式의 適當한安定場所가 完成되어다볼수잇다 無條保合은 漸減되고 最後에 올低落市勢는 將來의 反動高를 誘發하는것이 當然한일이다。議會의形勢 國際問題等에 依하야 低落이 今後에남어잇는것가는同時에 議會後부터 六七月에 亘하야 豫算成立後의財政景氣 低金利就執市勢에의 票觀期待도 充分히잇을것하다。

短期配當落＝滿鐵新舊

(二十一日)北滿鐵新舊 東鐵 朝紡 鐘紡新舊 日魯新舊 東新 日產新舊 東亞新(以上二十八日)帝人新舊 日毛 大新 日產(以上二十九日)朝取新舊 安取 連取(以上三十日)에各其配當落이다。

株高原因

前場高는 東京서丸イ와 吉村의 買進、後寄高는 アイフ側東新三千枚醵上에依한것이라고

後場續高

後場은 三十圓六十三錢에 四丁高로 始場後 六十二錢에 一五、四、五錢에 올느고 七十錢에 止高

政府의態度와 米界事情一考

東西米界의事情을 一考하면 日本內地는 二年繼續의凶作後임으로 產地農家가 賣惜하지 안는바는 아나 五月一日現在殘存米의數字로보아서 그다지在米가潤澤하지 못한상을엿잇스며 朝鮮은産地在米가 比較的豐富하나 그러나農家의絕對賣惜으로 實米는容易히 低落을許하지안는狀態이다 그런데 日本內地가 압호로飯米不足의 소리가 高潮되는때는 自然朝鮮米를 吸收하게될모양이며 同時에朝鮮에도 品薄의念慮가업지 안흘려 政策高施함가함이 問題이다 벌서부터 飯米不足으로 隨處의政府米拂下申請이 잇슴에도 拂下를 斷行하지아니함은 今後端境期의 高米價를 防止하려하는 方針일 것이다 集積時日을 遲延하고 잇는모양이족 當分拂下는 無望할것갓다

東北地方은 昨年의水害와 冷害 日本內地의 良好한모양이나 가잇슨後 降雨又는 好天氣로 바야흐로 成長되는 麥苗가 創伏되엿슴은 아니라 秀鬼이 少하야 凶作이라 各都府縣으로서도 그 對策하기에 苦心慘澹中이라고 天候의 良否는 알수업스나 今日의 現狀으로는 前年의 凶作은 勿論이며 朝鮮의 凶作을 豫想케되지못하는모양이며 內地도 良好하지못하엿다 其外 新米作도 達作이 多한 모양 또한 米價를 許하지 못할 것이다 그러므로 더욱 前代의 疲弊를 生致하게되며 壹이서 大阪의 如何에 依하야 市勢는 多難할모양이다。

仁川在米減少【仁川】

今月十六日 現在仁川在庫米는 前週에 比하야 合格米는 一二、八四五叺의 減少를示하엿는데 在品種別하면 左記와如하다

▲玄米(政) 一七九、五三〇叺(民)三六九、五九一叺五斗入二四三九叺▲白米五七〇叺 正租九、三四〇叺俵入(政)八六九三叺(民)一〇九二俵(民)九四三俵▲大豆一九、九七一叺▲小豆六〇〇叺▲大麥(白)九、〇一〇叺三四五叺▲小麥一七、五九八叺▲粉白米一、七四九叺一五〇叺▲粟叺入一〇七叺俵入四、三九九俵▲荏子九〇〇叺▲黍(高粱)六、四四三叺七九五俵▲蕎麥九三五叺▲糯白米九六七叺(蕎麥)一二、八三二袋▲日本內地米三、九九八

今日財界(十八日)

◆米（單位錢）
	今日	前日
仁川期米 先限	三〇·五六	三〇·六五
大阪期米 先限	三五·三〇	三五·二〇
正租(仁川)一等		
一石		

◆株（單位圓）
	今日	前日
朝新		
東新		
日產		

◆商品
	今日	前日
大阪綿絲		
大阪棉花		
大阪人絹		
大阪砂糖		
三品		

◆市中金融（金融）

各地正米

▲賣方＝田中、真昌已、中本商店

京城少高 定期小強으로五錢高함이나 取引은 依然閑散하다 一等白米二十二圓一、二等二十圓九十錢 四等二十九圓 六十錢

仁川少強 產地의持寄堅調와 期米의硬直化에 依하야 市況이 多少依復氣味이오 五錢高인 丸仁三等廿九圓六十錢 四等廿九圓六十錢 一等白米十二圓四十錢

釜山伸悩 休日明後의 今朝는 僅少하나마 近郊로부터 實物이 到來되엿스나 移出側의 買低一二商談이 잘안되엇다 角ケ三等二十九圓九十錢 一等白米十二圓六十錢

大邱保合 積極的買氣는 업스나 所持側의 賣態強硬으로市況이 強堅保合인 角ケ三等二十九圓四十錢 四等 一…

群山不變 値頃低下로產地 一段賣惜으로 人氣不立이오 市況頭重推移인 菱ク三等三十圓十五錢 四等三十圓丁 一等白米十三圓丁

木浦引締 實需實行不振으로 繼續하야 無活氣閑散이나 產地頑强과 定期의 依復模樣으로 市況이 底堅하야 氣配十錢引締인 丸木三等三十圓二十錢 四等 三十圓丁 一等白米十三圓丁

苗代發育不良 雪、降雨、猝雹

朝鮮은 一時旱魃가 多하엿스나 四月中에 降雨量이 多하야 無難히 播種을完了하고 얼마서 發

堂島前場賣買

【大阪電話】今朝前場主要賣買는 如左하다

▲賣方＝地場朝氣 北國側 東京側乘替

朝取期米取組內容

▲賣方 當限 ▲買方

期米 東 趙俊鎬取引店 仁川海岸町三丁目

朝取期米 株式 玉 柳來㥠商店 仁川府本町 電話 五二六 七三八 七七三

朝取株 光皿 康益復商店 京城府黃金町二丁目 金益證券株式會社 代表電話本局 ② 五一八六番

金.銀.白金 京城德力 京城府明治町 電話本局②3939 振替京城234

玉蜀黍購入 五圓四十錢也(正味百斤付) 大同江驛着上等麻袋一枚共 右價格으로各地取扱店及平南各產業組合平北寧邊產業組合經由多量買入합니다 平壤府船橋里(大同江驛前) 日本穀產工業株式會社

◆金融 十八日 ◆海外經濟 ◆朝鮮銀行勢 ◆日本銀行勢 ◆東京金利 ◆大阪金利 ◆京城手形交換高 ◆對外爲替 ◆金賣入價 ◆東京市中純金價 ◆京城市中金銀價 ◆米 十八日 ◆京城正米 ◆仁川正米大豆 ◆京城雜穀 ◆商品 十八日 ◆京城綿糸布市勢 ◆京城綿布 ◆綿油沖價 ◆綿撚粕沖價 ◆차카五期麥 ◆日本麥粉市勢 ◆滿洲商況 ◆大連特產市勢 ◆株式 十八日 ◆朝取短期 ◆東京短期 ◆東京短期取組 ◆大阪短期 ◆大阪短期取組 ◆朝取短期賣買高 ◆東京現株 ◆實定代引日步 ◆期米 十八日 ◆朝取期米 ◆朝取期米賣買高 ◆朝鮮內各地期米 ◆大阪期米 ◆大阪期米取組 ◆東京期米 ◆大阪正米標準價 ◆大阪市中在米高 ◆日本各地期米 ◆各地正租市勢(單位錢) ◆商品 十八日 ◆大阪綿糸 ◆大阪棉花 ◆各地人絹 ◆橫濱生糸 ◆大阪砂糖 ◆海外砂糖

[illegible]